

OPPrA

Spletna aplikacija za pregled in potrjevanje
občinskega proračuna in realizacije

Različica 1.2 (dopolnjena)

Naročnik:	Ministrstvo za finance RS Sektor za sistem financiranja lokalnih skupnosti Sektor za proračun
Oznaka dok.:	Priročnik za uporabo
Status:	
Datum verzije:	5.10.2010
Datum dopolnitve:	14.10.2011

KAZALO VSEBINE

Kratice	3
Splošno.....	4
Namestitev aplikacije OPPrA	5
Delovanje aplikacije	5
Dostop do HKOM	5
Dostop do spletne aplikacije	5
Povezava do aplikacije	5
Pomoč.....	5
Zagon aplikacije OPPrA.....	6
Šifranti.....	7
Pregled poslanih podatkov	8
Pripenjanje obrazložitve	10
Potrjevanje podatkov	12
Brisanje podatkov.....	12

Kratice

MF – Ministrstvo za finance
SSFLS – Sektor za sistem financiranja lokalnih skupnosti
SPU – Skupina proračunskih uporabnikov
PU – Proračunski uporabnik
PP – Proračunska postavka
BLC – Bilanca
PPP – Področje proračunske porabe
GPR – Glavni program
PPR – Podprogram
COFOG – Funkcionalna klasifikacija
K2 – Skupina kontov
K3 – Podskupina kontov
K4 – Konti ekonomske klasifikacije
K6 – Podkonti ekonomske klasifikacije
SP – Sprejeti proračun
SSP – Spremenjen sprejeti proračun
REB – Rebalans proračuna
VP – Veljavni proračun
RE – Realizacija proračuna
NRP – Načrt razvojnih programov
OPPrA – Spletna aplikacija za pregled in potrjevanje občinskega proračuna
proračunska vrstica – kombinacija PP-K6

Tehnične kratice

PC – Osebni računalnik
SQL – Poizvedovalni jezik, ki se uporablja za podatkovne baze
RAM – Pomnilnik z naključnim dostopom
TCP/IP - Standardizirani sklad protokolov, na katerem temelji internet

Splošno

Aplikacija OPPrA je namenjena posredovanju, pregledu in potrjevanju proračunov, realizacij in drugih vrst podatkov, ki jih občine posredujejo Ministrstvu za finance.

Aplikacija omogoča enostavno pregledovanje poslanih podatkov o občinskih proračunih, njihovo potrjevanje, brisanje in izpisovanje.

Občine lahko za pošiljanje podatkov uporabljajo aplikaciji »APPrA-O« in »OPPrA odjemalec« ali pa podatke pripravijo v ustrezni obliki (TXT, XML datoteka) in jih posredujejo preko »OPPrA odjemalca«.

V vsakem primeru za pregledovanje in potrjevanje poslanih podatkov vse občine uporabljajo spletno aplikacijo OPPrA.

Vse kar občine potrebujejo za delovanje je spletna povezava do strežnika OPPrA (dostop do HKOM), spletni brskalnik (Internet Explorer 7.0 ali višjo različico) ter uporabniško ime in geslo za dostop, ki ga vsaki občini dodeli Ministrstvo za finance.

Namestitev aplikacije OPPrA

Aplikacija OPPrA je spletna aplikacija, zato za delovanje potrebujete:

- internet povezavo do strežnika OPPrA, ki se nahaja v HKOM-u;
- spletni brskalnik (Internet Explorer 7.0 ali višja različica);

Delovanje aplikacije

Za pravilno delovanje aplikacije »OPPrA« morate imeti vzpostavljeno povezavo do spletnega strežnika OPPrA, ki se nahaja v HKOM-u ter nameščen spletni brskalnik Internet Explorer 7.0 ali višjo različico.

Če za pripravo in pošiljanje podatkov uporabljate aplikacijo »APPrA-O«, morate imeti predhodno nameščenega »OPPrA odjemalca«. Navodila za namestitev »OPPrA odjemalca« in vse namestitvene datoteke so priložene na prejeti zgoščenki, nahajajo se na imeniku: \OPPrA_odjemalec.

Dostop do HKOM

Strežnik OPPrA se nahaja v hitrem komunikacijskem omrežju (HKOM).

V kolikor nimate urejenega dostopa do omrežja HKOM, si preberite navodila o vključevanju občin v omrežje HKOM, na spletni strani:

http://www.mf.gov.si/si/delovna_podrocja/lokalne_skupnosti/priprava_proracunov_in_zakljucnih_racunov_obcinskih_proracunov/.

Obrazec za dostop v HKOM se nahajata na priloženi zgoščenki v imeniku: \Obrazci.

Dostop do spletne aplikacije

Za dostop do aplikacije OPPrA boste potrebovali **uporabniško ime** in **geslo**, ki vam ga dodeli Ministrstvo za finance.

Za dodelitev uporabniškega imena in gesla za dostop do aplikacije OPPrA, morate izpolniti in poslati poseben obrazec.

»Navodila za izpolnjevanje obrazca Z7« in »Obrazec Z7« boste našli na prejeti zgoščenki, na imeniku \Obrazci ali pa na spletni strani:

http://www.mf.gov.si/si/delovna_podrocja/lokalne_skupnosti/priprava_proracunov_in_zakljucnih_racunov_obcinskih_proracunov/.

Ko boste izpolnjevali in pošiljali obrazec, podrobno sledite navodilom!

Povezava do aplikacije

Povezava do produkcijske različice aplikacije OPPrA je:

<http://oppra.mf-rs.si>

Pomoč

V kolikor boste naleteli na kakršnekoli težave pri nameščanju aplikacije OPPrA, pošljite opis težave na elektronski naslov: kontaktni.center@gov.si.

Za pomoč lahko pokličite na telefonsko številko: **(01) 478 8778**.

Zagon aplikacije OPPrA

V spletnem brskalniku (Internet Explorer) vpišite naslov do produkcijske različice aplikacije OPPrA (<http://oppra.mf-rs.si>) in se prijavite z uporabniškim imenom in geslom, kot imate to ponazorjeno na spodnji sliki:

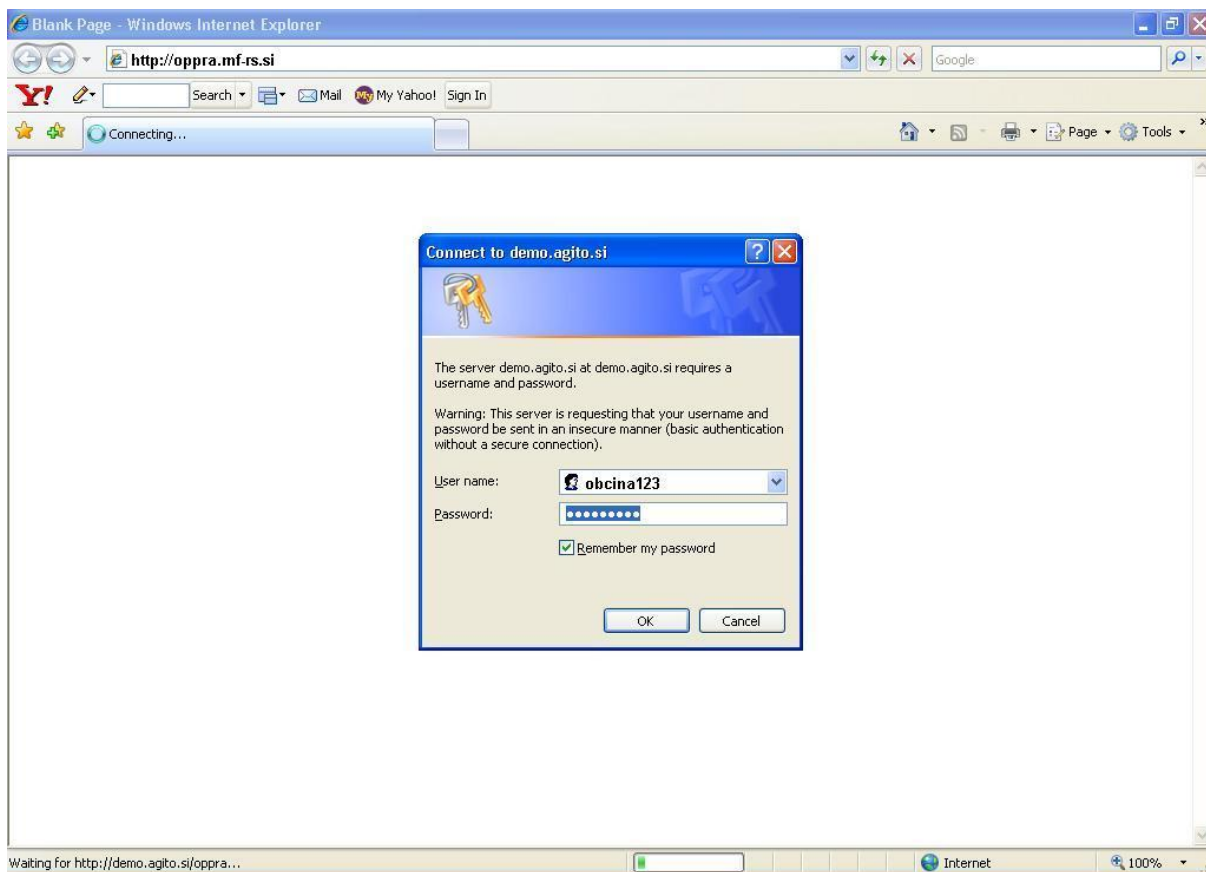

V osnovnem oknu se vam bo ob uspešni prijavi v aplikacijo prikazala vstopna stran, postavljeni boste v zavihku »Sporočila«.

Bodite pozorni na vsa aktualna sporočila ki jih za občine objavlja Ministrstvo za finance.

Na levi strani so vam ves čas na voljo hitre povezave do koristnih in pomembnejših spletnih strani Vlade in Ministrstva.

Šifranti

Vse šifrantе, ki jih aplikacija OPPrA uporablja najdete na zavihku »Šifranti«.

Izvoz vsakega šifranta v MS Excel (XLS datoteko) je možen preko klika na gumb »Izvoz v Excel«.

Na spodnji sliki je prikazan eden izmed šifrantov:

K6 ID	K6 IME	K6 IME EN	K6 KD ID
400000	Osnovne plače	Basic salaries	4000
400001	Dodatek za delovno dobo in dodatek za stalnost	General allowances	4000
400002	Dodatki za delo v posebnih pogojih	Allowances for special working conditions	4000
400003	Položajni dodatek		4000
400004	Drugi dodatki		4000
400100	Regres za letni dopust	Vacation pay	4001
400200	Dodatki za ločeno življenje	Family separation allowances	4002
400201	Terenški dodatek	Field allowance	4002
400202	Povračilo stroškov prehrane med delom	Meal allowance	4002
400203	Povračilo stroškov prevoza na delo in iz dela	Reimbursement of travel expenses	4002
400300	***Sredstva za delovno uspešnost	***Performance bonus	4003
400301	Sredstva za redno delovno uspešnost		4003
400302	Sredstva za delovno uspešnost iz naslova povečanega obsega dela pri opravljanju rednih delovnih nalog		4003
400303	Sredstva za delovno uspešnost iz naslova povečanega obsega dela v okviru sodelovanja pri izvajanju posebnega projekta		4003
400304	Sredstva za delovno uspešnost iz naslova prodaje blaga in storitev na trgu		4003
400400	Sredstva za nadurno delo	Overtime allowance	4004
400500	Plače za delo nerezidentov po pogodbi	Non-resident contract based wages	4005
400900	Jubilejne nagrade	Tenure awards	4009
400901	Odpravnine	Retirement bonus and redundancy pay	4009
400902	Solidarnostne pomoči	Solidarity assistance	4009

Sinhronizacija šifrantov med aplikacijama »OPPrA« in »APPrA-O« je omogočena s povezavo med aplikacijama »APPrA-O« in »OPPrA odjekmalca« ter uporabnikom omogočena preko klika na gumb znotraj aplikacije »APPrA-O« (glej uporabniška navodila za delo z aplikacijo APPrA-O).

Pregled poslanih podatkov

Kot že rečeno, lahko občine pošiljajo podatke o svojih proračunih preko aplikacij »APPrA-O« in »OPPrA odjemalca« ali pa jih pripravijo v ustrezni obliki (TXT, XML) in jih posredujejo preko »OPPrA odjemalca«.

Občina lahko gleda vse podatke, ki jih je posredovala Ministrstvu za finance, preko pregleda na zavihku »Pregled«. V tem zavihku se nahajajo vsi podatki, ki so bili kadarkoli poslani s strani občine in ki niso bili izbrisani.

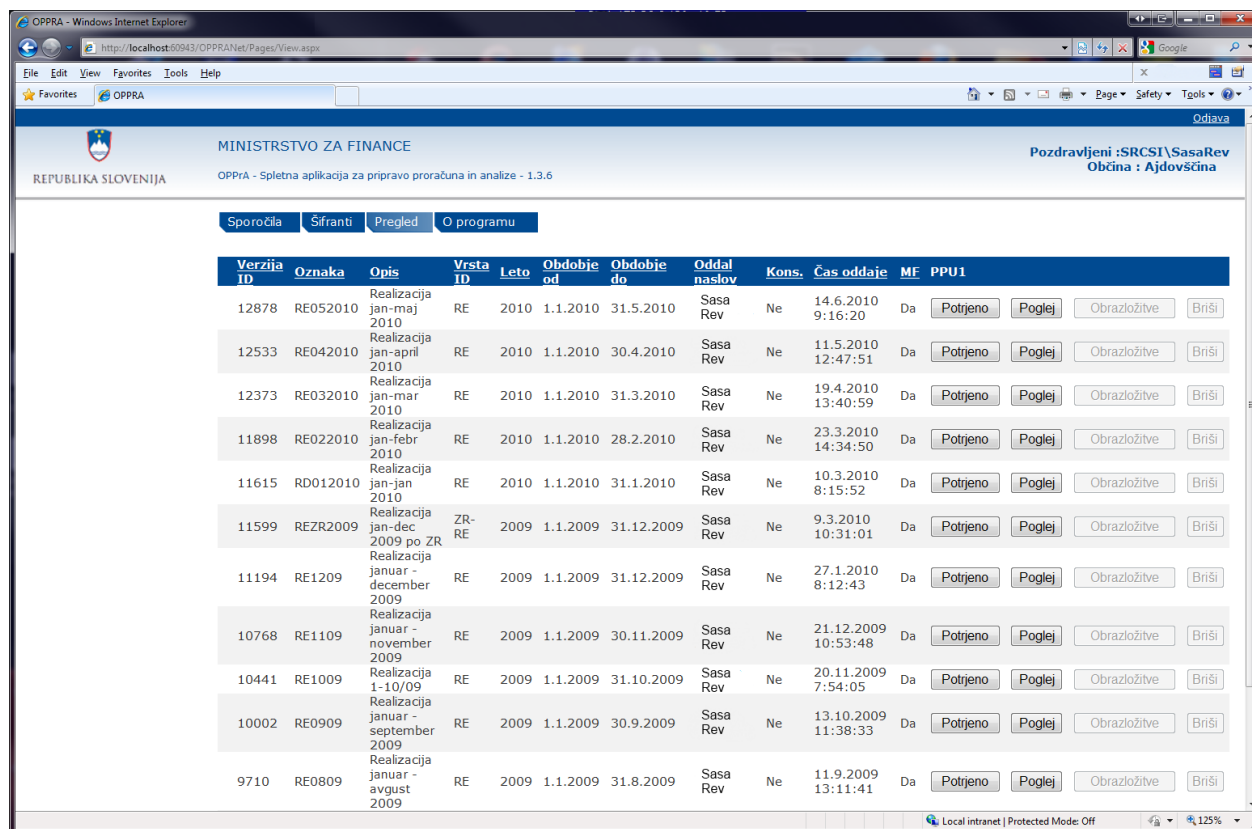

Verzija ID	Oznaka	Opis	Vrsta ID	Leto	Obdobje od	Obdobje do	Oddal naslov	Kons.	Čas oddaje	ME	PPU1	Potrjeno	Poglej	Obrazložitev	Briši
12878	RE052010	Realizacija jan-maj 2010	RE	2010	1.1.2010	31.5.2010	Sasa Rev	Ne	14.6.2010 9:16:20	Da		Potrjeno	Poglej	Obrazložitev	Briši
12533	RE042010	Realizacija jan-april 2010	RE	2010	1.1.2010	30.4.2010	Sasa Rev	Ne	11.5.2010 12:47:51	Da		Potrjeno	Poglej	Obrazložitev	Briši
12373	RE032010	Realizacija jan-mar 2010	RE	2010	1.1.2010	31.3.2010	Sasa Rev	Ne	19.4.2010 13:40:59	Da		Potrjeno	Poglej	Obrazložitev	Briši
11898	RE022010	Realizacija jan-febr 2010	RE	2010	1.1.2010	28.2.2010	Sasa Rev	Ne	23.3.2010 14:34:50	Da		Potrjeno	Poglej	Obrazložitev	Briši
11615	RD012010	Realizacija jan-jan 2010	RE	2010	1.1.2010	31.1.2010	Sasa Rev	Ne	10.3.2010 8:15:52	Da		Potrjeno	Poglej	Obrazložitev	Briši
11599	REZR2009	Realizacija jan-dec 2009 po ZR	ZR-RE	2009	1.1.2009	31.12.2009	Sasa Rev	Ne	9.3.2010 10:31:01	Da		Potrjeno	Poglej	Obrazložitev	Briši
11194	RE1209	Realizacija januar - december 2009	RE	2009	1.1.2009	31.12.2009	Sasa Rev	Ne	27.1.2010 8:12:43	Da		Potrjeno	Poglej	Obrazložitev	Briši
10768	RE1109	Realizacija januar - november 2009	RE	2009	1.1.2009	30.11.2009	Sasa Rev	Ne	21.12.2009 10:53:48	Da		Potrjeno	Poglej	Obrazložitev	Briši
10441	RE1009	Realizacija 1-10/09	RE	2009	1.1.2009	31.10.2009	Sasa Rev	Ne	20.11.2009 7:54:05	Da		Potrjeno	Poglej	Obrazložitev	Briši
10002	RE0909	Realizacija januar - september 2009	RE	2009	1.1.2009	30.9.2009	Sasa Rev	Ne	13.10.2009 11:38:33	Da		Potrjeno	Poglej	Obrazložitev	Briši
9710	RE0809	Realizacija januar - avgust 2009	RE	2009	1.1.2009	31.8.2009	Sasa Rev	Ne	11.9.2009 13:11:41	Da		Potrjeno	Poglej	Obrazložitev	Briši

Podatke pogledate tako, da na želeni vrstici kliknete na gumb »Poglej«.

Izpisalo se bo pogovorno okno za izbiro:

- Tipa poročila: (splošni / posebni...)
- Enote: (EUR / tisoč EUR...)

Verzija ID	Oznaka	Opis	Vrsta ID	Leto	Obdobje od	Obdobje do	Oddal naslov	Kons.	Čas oddaje	ME	PPU1
12878	RE052010	Realizacija jan-maj 2010	RE	2010	1.1.2010	31.5.2010	Sasa Rev	Ne	14.6.2010 9:16:20	Da	Potrijeno
12533	RE042010	Realizacija jan-april 2010								Da	Potrijeno
12373	RE032010	Realizacija jan-mar 2010								Da	Potrijeno
11898	RE022010	Realizacija jan-febr 2010								Da	Potrijeno
11615	RD012010	Realizacija jan-jan 2010								Da	Potrijeno
11599	REZR2009	Realizacija jan-dec 2009 po ZR								Da	Potrijeno
11194	RE1209	Realizacija januar - december 2009								Da	Potrijeno
10768	RE1109	Realizacija januar - november 2009	RE	2009	1.1.2009	30.11.2009	Sasa Rev	Ne	21.12.2009 10:53:48	Da	Potrijeno
10441	RE1009	Realizacija 1-10/09	RE	2009	1.1.2009	31.10.2009	Sasa Rev	Ne	20.11.2009 7:54:05	Da	Potrijeno
10002	RE0909	Realizacija januar - september 2009	RE	2009	1.1.2009	30.9.2009	Sasa Rev	Ne	13.10.2009 11:38:33	Da	Potrijeno
9710	RE0809	Realizacija januar - avgust 2009	RE	2009	1.1.2009	31.8.2009	Sasa Rev	Ne	11.9.2009 13:11:41	Da	Potrijeno

Podatki se bodo izpisali v obliki poročila, glede na izbrane parametre iz pogovornega okna:

REALIZACIJA PRORAČUNA OBČINE AJDOVŠČINA ZA OBDOBJE OD 1.1.2010 DO 31.5.2010	
I. SPLOŠNI DEL	
A. BILANCA PRIHODKOV IN ODHODKOV	
v EUR	
<hr/>	
I. SKUPAJ PRIHODKI (70+71+72+73+74+78)	6.493.494,32
TEKOČI PRIHODKI (70+71)	5.530.015,97
70 DAVČNI PRIHODKI	4.735.640,65
71 NEDAVČNI PRIHODKI	794.375,32
72 KAPITALSKI PRIHODKI	116.515,51
73 PREJETE DONACIJE	1.050,00
74 TRANSFERNI PRIHODKI	845.912,84

Stran 1 od 4

Prikazane podatke lahko izvozimo. V menijski vrstici dokumenta najprej izberemo obliko izvoza (excel ali pdf datoteka) in nato gumb »Export«.

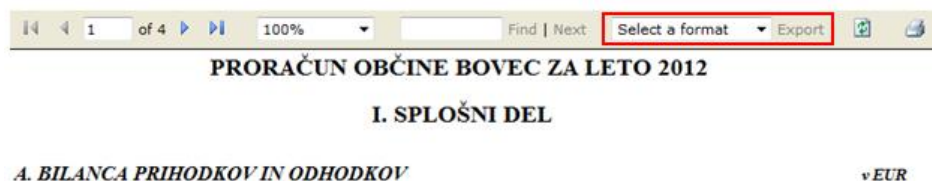

Pripenjanje obrazložitve

Obrazložitve pripnete tako, da:

1. kliknete na gumb »Obrazložitve«:

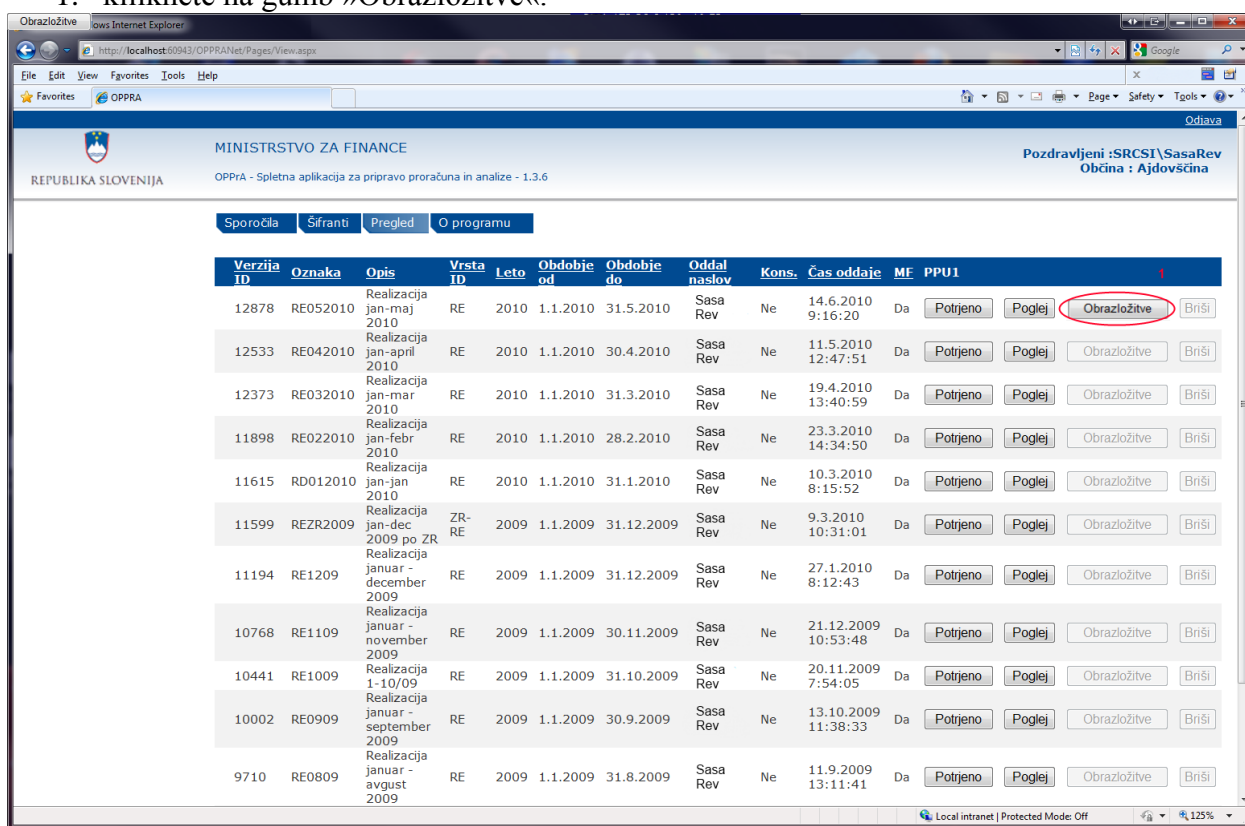

2. Kliknete na gumb »Dodaj novo obrazložitve«:

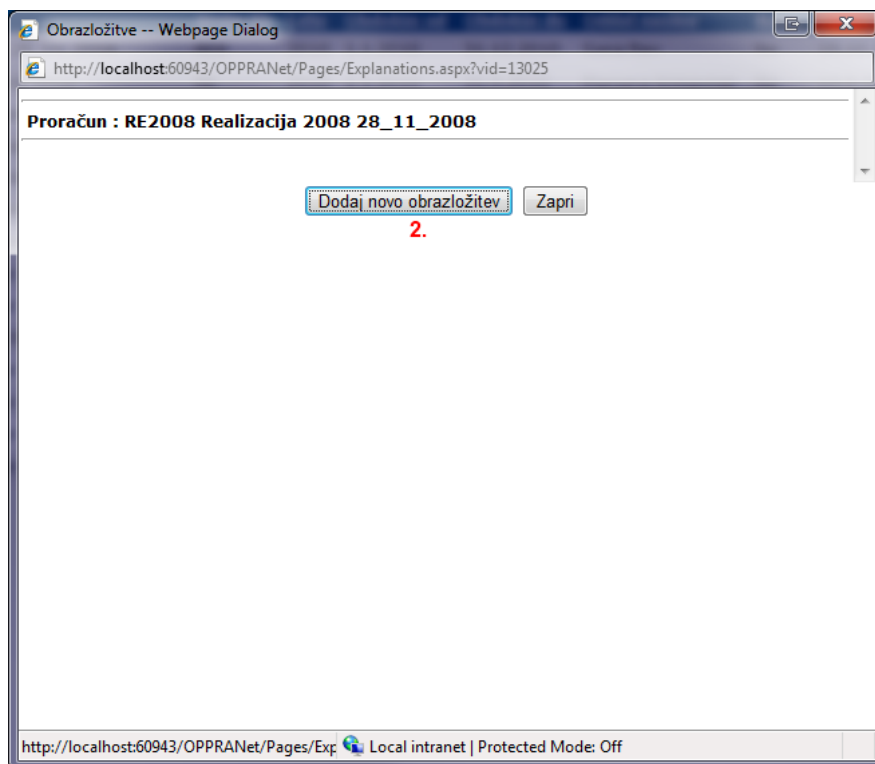

3. Napišete naziv
4. Dodate ključne besede
5. Izberete tip obrazložitve
6. Izberete pot do datoteke (poiščete datoteko na disku z gumbom »Išči...«)
7. Kliknete »Naloži«, da se datoteka naloži
8. Kliknete »Dodaj«

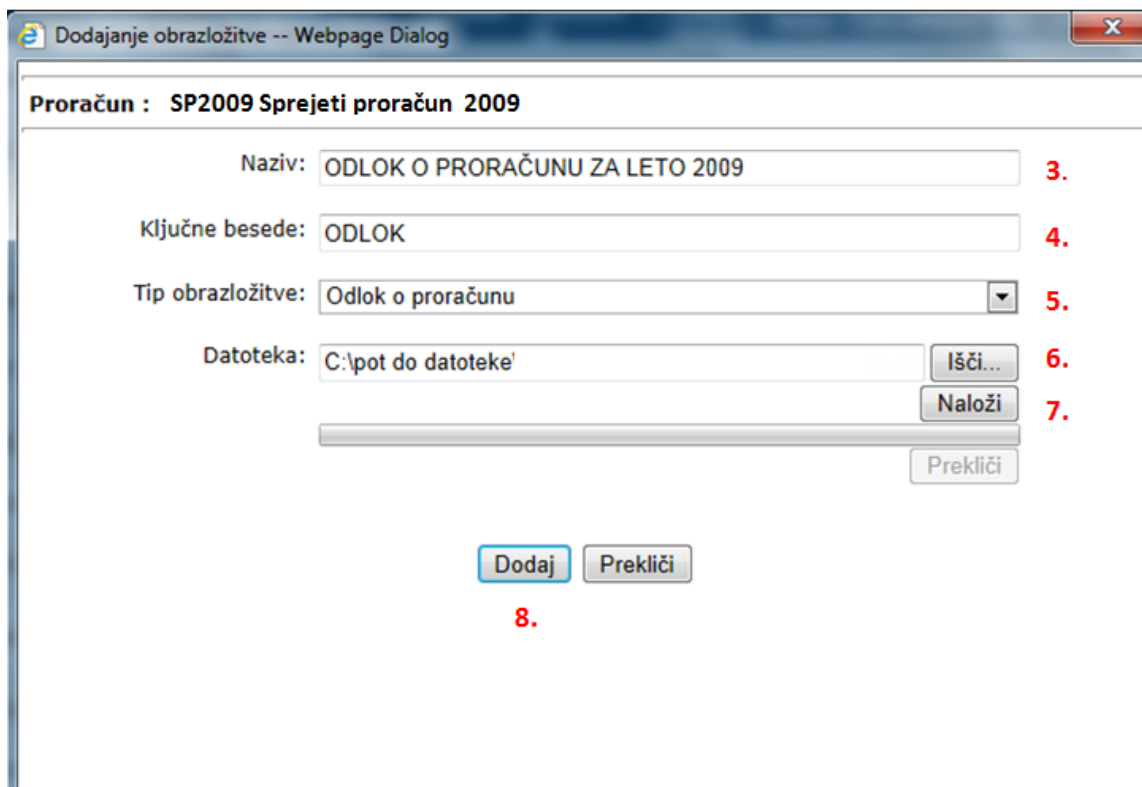

Potrjevanje podatkov

Potrdite lahko le podatke, ki imajo status (stolpec PPU1) »Potrdi«. Podatke potrdite s klikom na gumb »Potrdi«.

Brisanje podatkov

V kolikor ste prehitro potrdili vaše poslane podatke, jih lahko izbrišete s klikom na gumb »Briši«, nato pa jih znova pošljete iz aplikacije »APPrA-O« ali preko vnaprej pripravljene datoteke (TXT, XML) in »OPPrA odjemalca«.

Brisanje podatkov je mogoče toliko časa dokler je status v stolpcu »MF« postavljen na »Ne«.

Izbrisanih podatkov ni več mogoče dobiti nazaj na ekran!