DOKUMENTACIJA V ZVEZI Z ODDAJO JAVNEGA NAROČILA

PREDMET JAVNEGA NAROČILA: BLAGO

DIALIZNI MATERIAL

Vsebina:

A) Povabilo k predložitvi ponudbe
B) Navodila ponudnikom za izdelavo ponudbe
C) Navodila za delo s programom »Javna naročila UKC«
1) Obrazec ponudbe (OBR-1)
2) Vzorec okvirnega sporazuma (OBR-2)
3) Vzorec kupoprodajne pogodbe (OBR-3)
4) Specifikacija zahtev naročnika
5) Priloga k specifikaciji zahtev naročnika
6) Specifikacija ponudbe s cenami
7) Izjava v zvezi z omejevalnimi ukrepi (OBR-4)

Priloge:

- ESPD obrazec
- Črtne kode artiklov
- Obrazec za vpis črtnih kod
- Struktura elektronske dobavnice

Univerzitetni klinični center Maribor
Ljubljanska ulica 5, 2000 Maribor, Slovenija
☎ 00386 (0)2 321 11 06

Številka povabila: 460-19(809003)/2026-3
Datum: 25.11.2026

A) POVABILO K PREDLOŽITVI PONUDBE

Vabimo vas, da predložite ponudbo za javno naročilo za nabavo blaga:

DIALIZNI MATERIAL

Ponudbo je treba izdelati v skladu z navodili te dokumentacije v zvezi z oddajo javnega naročila.

Javno naročilo:

DIALIZNI MATERIAL

B) NAVODILA PONUDNIKOM ZA IZDELAVO PONUDBE

November, 2026

I SPLOŠNO

1.1 Osnovni podatki o naročilu

Predmet naročila:	**DIALIZNI MATERIAL** Predmet javnega naročila je podrobneje opredeljen v Specifikaciji zahtev naročnika, v prilogi k Specifikaciji zahtev naročnika in v točki 2.11 teh navodil. **Pri skupinah 1, 2, 3, 4, 5, 6, 8, 9, 11 in 12 lahko ponudnik odda ponudbo za posamezno vrsto blaga.** **Ponudnik mora pri skupini 7 ponuditi 100% razpisanih vrst in količin blaga iz skupine.**
Vrsta postopka:	Naročnik bo to javno naročilo oddal po odprtem postopku v skladu s 40. členom Zakona o javnem naročanju (Uradni list RS, št. 91/15, 14/18, 121/21, 10/22, 74/22 -odl. US, 100/22 – ZNUZSZS, 28/23, 88/23 – ZOPNN-F in 83/25 – ZOUL, v nadaljevanju ZJN-3) z namenom sklenitve okvirnega sporazuma v skladu z 48. členom ZJN-3.
Trajanje naročila:	Od datuma pravnomočnosti odločitve o oddaji javnega naročila do 31.12.2028
Rok za oddajo ponudb:	Ponudniki morajo ponudbe predložiti v informacijski sistem e-JN na spletnem naslovu https://ejn.gov.si **do 28.12.2026 do 12.00** (Glej točko 2.4 teh navodil).
Javno odpiranje ponudb:	Odpiranje ponudb bo potekalo avtomatično v informacijskem sistemu e-JN dne **28.12.2026** in se bo začelo **ob 15.00** na spletnem naslovu https://ejn.gov.si (Glej točko 2.5 teh navodil).

V primeru, da bo naročnik prejel ponudbe, ki bodo višje od zagotovljenih sredstev, si pridržuje pravico, da:
- javnega naročila ne odda v celoti,
- javnega naročila ne odda v delu (posamezna vrsta blaga, posamezna skupina blaga) kjer ponudba presega zagotovljena sredstva,
- količine blaga, pri katerem ponudbena cena presega zagotovljena sredstva, zmanjša.

Naročnik bo odpiral konkurenco med sklenitelji okvirnega sporazuma predvidoma v obdobjih, kot je opredeljeno v točki 4.2 teh navodil. Naročilo za posamezno obdobje bo oddano, na podlagi meril iz točk 2.13.1 in 2.13.2 teh navodil, tistemu ponudniku (enemu ponudniku), ki bo za posamezno vrsto blaga in/oz. posamezno skupino blaga med sklenitelji okvirnega sporazuma najugodnejši.

Naročnik bo z najugodnejšim ponudnikom v posameznem obdobju sklenil kupoprodajno pogodbo.

V primeru, da bo naročnik za posamezno vrsto blaga in/oz. skupino blaga prejel samo eno dopustno ponudbo, bo naročnik s tem ponudnikom sklenil samo okvirni sporazum, brez kupoprodajne pogodbe, za obdobje od datuma pravnomočnosti odločitve o oddaji javnega naročila do 31.12.2028. Naročnik v tem primeru ne bo odpiral konkurence.

Naročnik si pridržuje pravico dopolnjevati seznam razpisanih vrst blaga in/oz. skupin blaga v času trajanja okvirnega sporazuma, v kolikor nastane potreba po novem blagu, in ki ni bil zajet v specifikaciji zahtev naročnika in v specifikaciji ponudbe s cenami. Naročnik bo v tem primeru pozval vse sklenitelje okvirnega sporazuma k predložitvi ponudb za te nove vrste blaga in/oz. za te nove skupine blaga, kadarkoli v času trajanja okvirnega sporazuma. Naročnik bo za te nove vrste blaga in/oz. za te nove skupine blaga ugotavljal ustreznost ponujenih vrst blaga pod pogoji in na način opredeljen v predmetni dokumentaciji v zvezi z oddajo javnega naročila. Naročnik bo za te nove vrste blaga in/oz. za te nove skupine blaga s ponudnikom, katerega ponudba bo ocenjena kot dopustna, sklenil aneks k okvirnemu sporazumu. Z najugodnejšim ponudnikom, izbranim na podlagi meril iz točk 2.13.1 in 2.13.2, pa aneks h kupoprodajni pogodbi oz. kupoprodajno pogodbo, v kolikor le-te še nima.

1.2 Sodelovanje

Kot ponudnik lahko v tem postopku javnega naročanja konkurira vsaka pravna ali fizična oseba, ki je registrirana za dejavnost, ki je predmet tega javnega naročila in ima za opravljanje te dejavnosti vsa predpisana dovoljenja za izvedbo tega javnega naročila.

1.2.1 Tuji ponudniki

Za ponudnike s sedežem v tuji državi bo naročnik ugotavljal sposobnost na enak način kot za ponudnike s sedežem v Republiki Sloveniji.

Tuji ponudniki morajo predložiti dokazila, kot so navedena v točki 2.10 teh navodil.

1.2.2 Skupna ponudba

Skupine gospodarskih subjektov lahko predložijo skupno ponudbo.

V primeru skupne ponudbe naj pravne osebe v obrazcu »ESPD« navedejo vse, ki bodo sodelovali v tej skupni ponudbi. Ponudniki, ki nastopajo v skupni ponudbi, lahko navedejo tudi eno izmed pravnih oseb, s katero bo naročnik komuniciral do sprejema odločitve o naročilu, v nasprotnem primeru bo naročnik vse dokumente naslavljal na vse ponudnike, ki bodo sodelovali v skupni ponudbi.

V primeru, da skupina ponudnikov predloži skupno ponudbo bo naročnik za vsakega ponudnika iz skupine ponudnikov posamično ugotavljal sposobnost iz točke 2.10 teh navodil, in sicer:
- ne smejo biti podani razlogi za izključitev,
- sposobnost za opravljanje poklicne dejavnosti,
- drugi pogoji.

V primeru skupne ponudbe je potrebno za vsakega od sodelujočih gospodarskih subjektov predložiti ločen enotni evropski dokument v zvezi z oddajo javnega naročila (v nadaljevanju: ESPD).

V kolikor bodo pri kateremkoli izmed skupnih ponudnikov podani razlogi za izključitev iz točke 2.10.1 teh navodil, bo naročnik ravnal v skladu z določbo devetega, desetega in enajstega odstavka 75. člena ZJN-3.

Obrazca »Specifikacija zahtev naročnika« in »Specifikacija ponudbe s cenami« podajo vsi ponudniki, ki nastopajo v skupni ponudbi, skupaj (en obrazec, podpisan s strani vsaj enega izmed ponudnikov, ki nastopajo v skupni ponudbi).

V primeru, da bo takšna skupina ponudnikov izbrana za izvedbo predmetnega naročila, bo naročnik od izbrane skupine lahko zahteval predložitev ustreznega akta o skupni izvedbi naročila (npr. pogodba o sodelovanju) v katerem bodo natančno opredeljene naloge in odgovornosti posameznih ponudnikov za izvedbo javnega naročila. Ne glede na to, pa ponudniki odgovarjajo naročniku solidarno.

1.3 Pojasnila dokumentacije v zvezi z oddajo javnega naročila

Pojasnila o vsebini dokumentacije v zvezi z oddajo javnega naročila se lahko zahtevajo le preko portala javnih naročil[1]. Pojasnila bodo posredovana preko portala javnih naročil.

Če katerikoli ponudnik zahteva v zvezi z dokumentacijo v zvezi z oddajo javnega naročila oziroma v zvezi s pripravo ponudbe kakršno koli dodatno pojasnilo, mora zanj zaprositi **pravočasno oz. najkasneje do 11.12.2026 do 12.00 ure**. Naročnik bo dodatno pojasnilo posredoval najpozneje šest dni pred iztekom roka za oddajo ponudb, pod pogojem, da je bila zahteva posredovana pravočasno.

1.4 Dopolnitev in spremembe dokumentacije v zvezi z oddajo javnega naročila

Naročnik si pridržuje pravico spremeniti ali dopolniti dokumentacijo v zvezi z oddajo javnega naročila. V primeru, da bo naročnik v roku za predložitev ponudb spremenil ali dopolnil dokumentacijo v zvezi z oddajo javnega naročila, bo to objavil na svoji spletni strani (http://www.ukc-mb.si) in na portalu javnih naročil.

Po poteku roka za prejem ponudb naročnik ne bo spreminjal ali dopolnjeval dokumentacije v zvezi z oddajo javnega naročila.

V primeru, da bo naročnik spremenil ali dopolnil dokumentacijo v zvezi z oddajo javnega naročila 6 ali manj dni pred rokom, določenim za predložitev ponudb, bo, glede na obseg in vsebino sprememb, ustrezno podaljšal rok za predložitev ponudb.

S premaknitvijo roka za prejem ponudb se pravice in obveznosti naročnika in ponudnika vežejo na nove roke, ki posledično izhajajo iz podaljšanega roka za oddajo ponudb.

II PONUDBA

2.1 Jezik

Ponudnik mora izdelati ponudbo v slovenskem jeziku, razen katalogov, prospektnega materiala, tehnične dokumentacije itd., ki so lahko predloženi v angleškem jeziku.

2.2 Dopustnost ponudbe

Dopustna bo tista ponudba, ki jo bo predložil ponudnik, za katerega ne obstajajo razlogi za izključitev in ki izpolnjuje pogoje za sodelovanje, njegova ponudba ustreza potrebam in

[1] http://www.enarocanje.si

zahtevam naročnika, določenim v tehničnih specifikacijah in v dokumentaciji v zvezi z oddajo javnega naročila, ki je prispela pravočasno, pri njej ni dokazano nedovoljeno dogovarjanje ali korupcija, naročnik je ni ocenil za neobičajno nizko in cena ne presega zagotovljenih sredstev naročnika.

2.3 Predložitev ponudbe

Ponudnik mora v ponudbi predložiti:

1. izpolnjen obrazec ponudbe (OBR-1)*;
2. izpolnjen vzorec okvirnega sporazuma (OBR-2);
3. izpolnjen vzorec kupoprodajne pogodbe (OBR-3);
4. izpolnjen obrazec Specifikacija zahtev naročnika (**izpolnjen za vse vrste blaga in/oz. skupino blaga za katere oddaja ponudbo; izpis + podatki.tps in ponudnik.tps**)*;
5. izpolnjen obrazec Specifikacija ponudbe s cenami (**izpolnjen za vse vrste blaga in/oz. skupino blaga za katere oddaja ponudbo; izpis + podatki.tps in ponudnik.tps**)*;
6. izpolnjena izjava v zvezi z omejevalnimi ukrepi (OBR-4) v skladu s točko 2.10.3 teh navodil – velja za vse gospodarske subjekte, razen za tiste podizvajalce, dobavitelje ali subjekte, ki ne predstavljajo več kot 10 % vrednosti naročila;
7. izpolnjen obrazec ESPD za vse gospodarske subjekte v ponudbi;
8. seznam referenc vsaj 3 referenčnih dializnih centrov v univerzitetnih bolnišnicah v EU, katerih so skupine ponujenih proizvodov (npr. skupina triacetatni dializatorji, polisulfonski dializatorji II, dvolumenski katetri, itd.) v uporabi (lahko drugačnih dolžin in velikosti premera);
9. prospektni material ali drugo ustrezno dokumentacijo s strokovno-tehničnimi podatki v slovenskem jeziku iz katere je razvidno, da ponujeno blago ustreza strokovnim in tehničnim zahtevam – velja za vso ponujeno blago. V prospektu je potrebno označiti ponujeni artikel z razpisanim identom;
10. izjavo o skladnosti in veljaven CE certifikat, vključno s podaljšanjem certifikata (v kolikor je potrebno) oz. v skladu z zahtevami iz točke 2.11 teh navodil;
11. lastno izjavo, da so ponujene vrste blaga, kadar gre za medicinske pripomočke ali za in-vitro medicinske pripomočke, označene v skladu z veljavno zakonodajo EU.
    Izbrani ponudnik, bo pozvan, da naročniku posreduje črtne kode v zahtevani obliki najkasneje do podpisa okvirnega sporazuma in/oz. kupoprodajne pogodbe.
    Naročnik prilaga obrazec vpisa črtnih kod, katerega ni potrebno predložiti v ponudbo.

***Opomba k točki 1:** Obrazec (OBR-1) se v računalniškem programu »Javna naročila« avtomatsko generira ob izpolnjenem zavihku »PONUDNIK«, do katerega ima ponudnik tudi vpogled s klikom na zavihek (OBR-1).

***Opomba k točki 4 in 5:** Ponudnik prav tako izpolni obrazec Specifikacije zahtev naročnika in obrazec Specifikacije ponudbe s cenami z računalniškim programom »Javna naročila«.

Ponudnik za vse obrazce (OBR-1, Specifikacije zahtev naročnika in Specifikacije ponudbe s cenami) naredi izpis, ki ga podpiše in skenira v PDF datoteko. Zraven izpisa morajo ponudniki pripraviti tudi podatkovne datoteke za potrebe Centra za informatiko naročnika (glej navodila za delo s programom »Javna naročila«). **Datoteke (Podatki.tps in Ponudnik.tps), je potrebno priložiti v ponudbi oz. naložiti v informacijskem sistemu e-JN v razdelek »Druge priloge«!** V kolikor imajo ponudniki težave s programom »Javna naročila« oz. pri pripravi podatkovnih datotek, se lahko obrnejo na: Center za informatiko – Matej Španinger, tel.: 051 397 667.

Obrazci iz točk 1, 2, 3, 4, 5, 6 in 7 so sestavni del te dokumentacije v zvezi z oddajo javnega naročila. Vse obrazce je potrebno izpolniti, podpisati in žigosati (z enotnim pečatom). Dokumente izpolni in podpiše zakoniti zastopnik ali od njega pooblaščena oseba. V kolikor

obrazci niso podpisani, se šteje, da je oddan pravno zavezujoč dokument, ki ima enako veljavnost kot podpisan.

Podpisane in žigosane dokumente je potrebno skenirati v PDF datoteko, razen ESPD obrazca (je pa zaželeno).

Ponudnik celotno ponudbo v elektronski obliki naloži v informacijskem sistemu e-JN v razdelek »Druge priloge«.
Ponudnik mora v informacijskem sistemu e-JN v razdelek »Predračun« naložiti izpolnjen obrazec »Specifikacija ponudbe s cenami (izpolnjen za vse vrste blaga in/oz. skupino blaga za katere oddaja ponudbo)« v PDF datoteki, ki bo dostopen na javnem odpiranju ponudb.

Ponudnik lahko odda ponudbo za posamezno vrsto blaga in/oz. skupino blaga.

V specifikaciji zahtev naročnika mora ponudnik obvezno vpisati pri vsaki vrsti blaga naslednje podatke:
- pakiranje*****,
- originalnega proizvajalca,
- naziv ponujenega artikla,
- original kataloško številko.

***Opomba:**
V stolpec »Pakiranje« mora ponudnik navesti dejansko količino blaga (KOS) v najmanjšem osnovnem pakiranju ponudnika.

Primer:
Naročnik razpisuje artikel z enoto mere KOS, ident 919132 - filtri za hemoperfuzijo, ponudnik mora v stolpec pakiranje navesti število filtrov v najmanjšem osnovnem pakiranju ponudnika.

V primeru, da ponudnik ponuja drugačno pakiranje od razpisanega, mora ponujeno ceno preračunati na razpisano pakiranje oz. podati ceno na razpisano enoto mere (EM).

V specifikacijo ponudbe s cenami je treba vpisati:
- ceno brez DDV,
- davčno stopnjo (%).

V primeru odstopanja Specifikacije zahtev naročnika v pdf datoteki od datotek (Podatki.tps in Ponudnik.tps), bo naročnik upošteval Specifikacijo zahtev naročnika v pdf datoteki.

V primeru odstopanja Specifikacije ponudbe s cenami v pdf datoteki, naložene v razdelek »Predračun«, od datotek (Podatki.tps in Ponudnik.tps), bo naročnik upošteval Specifikacijo ponudbe s cenami v pdf datoteki, naloženo v razdelek »Predračun«.

V kolikor bo ponudnik pri izvedbi naročila nastopal s skupno ponudbo, mora za vsakega partnerja v skupni ponudbi predložiti še naslednje dokumente:
- izpolnjen obrazec ponudbe (OBR-1),
- izpolnjeno izjavo v zvezi z omejevalnimi ukrepi (OBR-4),
- ESPD za vse gospodarske subjekte v ponudbi.

V kolikor ponudniki sami predložijo v ponudbi potrdila iz kazenske evidence le-ta ne smejo biti starejša od 4 mesecev, šteto od dneva roka za oddajo ponudb, za vse gospodarske subjekte v ponudbi.

Starost dokumentov ne sme presegati roka, kot ga določajo posamezne določbe te dokumentacije v zvezi z oddajo javnega naročila. V tistih primerih, kjer starost dokumentov ni določena, morajo le-ti izkazovati pravno relevantno stanje gospodarskega subjekta na dan, določen za predložitev ponudb.

ESPD obrazec
Obrazec ESPD predstavlja uradno izjavo gospodarskega subjekta, da zanj ne obstajajo razlogi za izključitev in da izpolnjuje pogoje za sodelovanje, hkrati pa zagotavlja ustrezne informacije, ki jih zahteva naročnik. Obrazec ESPD vključuje tudi uradno izjavo o tem, da bo gospodarski subjekt na zahtevo in brez odlašanja sposoben predložiti dokazila, ki dokazujejo neobstoj razlogov za izključitev oziroma izpolnjevanje pogojev za sodelovanje.

S predložitvijo obrazca ESPD ponudnik tudi potrdi, da izpolnjuje vse druge zahteve naročila.

Navedbe v ESPD in/ali dokazila, ki ji predloži gospodarski subjekt, morajo biti veljavni.

Gospodarski subjekt naročnikov obrazec ESPD (datoteka XML) uvozi na spletni povezavi: https://ejn.gov.si/espd in v njega neposredno vnese zahtevane podatke.

Izpolnjen in podpisan ESPD mora biti v ponudbi priložen za vse gospodarske subjekte, ki v kakršni koli vlogi sodelujejo v ponudbi (ponudnik, sodelujoči ponudniki v primeru skupne ponudbe, gospodarski subjekti, na katerih kapacitete se sklicuje ponudnik in podizvajalci).

Ponudnik, ki v sistemu e-JN oddaja ponudbo, naloži svoj ESPD v razdelek »Dokumenti«, del »ESPD – ponudnik«, ESPD ostalih sodelujočih pa naloži v razdelek »Sodelujoči«, del »ESPD – ostali sodelujoči«. Ponudnik, ki v sistemu e-JN oddaja ponudbo, naloži elektronsko podpisan ESPD v xml. obliki ali nepodpisan ESPD v xml. obliki, pri čemer se v slednjem primeru v skladu Splošnimi pogoji uporabe sistema e-JN šteje, da je oddan pravno zavezujoč dokument, ki ima enako veljavnost kot podpisan.

Za ostale sodelujoče ponudnik v razdelek »Sodelujoči«, del »ESPD – ostali sodelujoči« priloži lastnoročno podpisane ESPD v pdf. obliki, ali v elektronski obliki podpisan xml.

2.4 Način in rok predložitve ponudbe

Ponudniki morajo ponudbe predložiti v informacijski sistem e-JN na spletnem naslovu https://ejn.gov.si, v skladu z Navodili za uporabo informacijskega sistema za uporabo funkcionalnosti elektronske oddaje ponudb e-JN: PONUDNIKI (v nadaljevanju: Navodila za uporabo e-JN), objavljenimi na spletnem naslovu: https://ejn.gov.si/aktualno/vec-informacij-ponudniki.html.

Ponudnik se mora pred oddajo ponudbe registrirati na spletnem naslovu https://ejn.gov.si v skladu z Navodili za uporabo e-JN. Če je ponudnik že registriran v informacijski sistem e-JN, se v aplikacijo prijavi na istem naslovu.

Uporabnik ponudnika, ki je v informacijskem sistemu e-JN pooblaščen za oddajanje ponudb, ponudbo odda s klikom na gumb »Oddaj«. Informacijski sistem e-JN ob oddaji ponudb zabeleži identiteto uporabnika in čas oddaje ponudbe. Uporabnik z dejanjem oddaje ponudbe izkaže in izjavi voljo v imenu ponudnika oddati zavezujočo ponudbo (18. člen Obligacijskega zakonika[2]). Z oddajo ponudbe je le-ta zavezujoča za čas, naveden v ponudbi, razen če jo uporabnik ponudnika umakne ali spremeni pred potekom roka za oddajo ponudb.

[2] Obligacijski zakonik (Uradni list RS, št. 97/07 – uradno prečiščeno besedilo, 64/16 – odl. US in 20/18 – OROZ631)

Ponudba se šteje za pravočasno oddano, če jo naročnik prejme preko sistema e-JN https://ejn.gov.si **najkasneje do 28.12.2026 do 12.00**. Za oddano ponudbo se šteje ponudba, ki je v informacijskem sistemu e-JN označena s statusom »ODDANO«.

Ponudnik lahko do roka za oddajo ponudb svojo ponudbo umakne ali spremeni. Če ponudnik v informacijskem sistemu e-JN svojo ponudbo umakne, se šteje, da ponudba ni bila oddana in je naročnik v sistemu e-JN tudi ne bo videl. Če ponudnik svojo ponudbo v informacijskem sistemu e-JN spremeni, je naročniku v tem sistemu odprta zadnja oddana ponudba.

Po preteku roka za predložitev ponudb, ponudbe ne bo več mogoče oddati.

2.5 Čas in kraj odpiranja ponudb

Odpiranje ponudb bo potekalo avtomatično v informacijskem sistemu e-JN **28.12.2026** in se bo začelo **ob 15.00** na spletnem naslovu https://ejn.gov.si.

Odpiranje poteka tako, da informacijski sistem e-JN samodejno ob uri, ki je določena za javno odpiranje ponudb, prikaže podatke o ponudniku, o variantah, če so bile zahtevane oziroma dovoljene, ter omogoči dostop do .pdf dokumenta, ki ga ponudnik naloži v sistem e-JN pod zavihek »Predračun«. Ponudniki, ki so oddali ponudbe, imajo te podatke v informacijskem sistemu e-JN na razpolago v razdelku »Zapisnik o odpiranju ponudb«.

2.6 Popravljanje napak

Popravljene napake morajo biti označene z inicialkami osebe ali oseb, ki podpisujejo ponudbo.

2.7 Dopustne spremembe in dopolnitve ponudbe

Če bodo ali se bodo zdele informacije ali dokumentacija, ki jih morajo predložiti gospodarski subjekti, nepopolne ali napačne, oziroma če bodo posamezni dokumenti manjkali, bo naročnik ravnal v skladu z določbo petega, šestega in sedmega odstavka 89. člena ZJN-3.

2.8 Navedba zavajajočih podatkov

Kadarkoli se pri naročniku pojavi utemeljen sum, da je posamezni gospodarski subjekt v postopku javnega naročila predložil neresnično izjavo ali ponarejeno ali spremenjeno listino kot pravo, naročnik Državni revizijski komisiji za revizijo postopkov oddaje javnih naročil poda predlog za uvedbo postopka o prekršku iz 5. točke prvega odstavka ali 1. točke drugega odstavka 112. člena ZJN-3.

2.9 Stroški priprave ponudbe

Ponudniki nosijo sami vse stroške povezane s pripravo in predložitvijo ponudbe, vključno s stroški prospektnega materiala, katalogov, če jih bo naročnik zahteval, in vzorcev, če jih želi naročnik preizkusiti.

V primeru, da bo naročnik od ponudnika zahteval predložitev dodatnega prospektnega materiala, katalogov ali vzorcev, je treba te predložiti najkasneje v roku 7 delovnih dni. V kolikor ponudnik zahtevanega prospektnega materiala, katalogov ali/in vzorcev ne dostavi oz. jih ne dostavi v zahtevanem roku, bo naročnik takega ponudnika izločil iz nadaljnjega postopka oddaje javnega naročila.

V kolikor bo naročnik od ponudnikov zahteval predložitev vzorcev, bo zahtevo posredoval ponudnikom na elektronski naslov naveden v obrazcu ponudbe (OBR-1).

2.10 Ugotavljanje sposobnosti

Ob predložitvi ponudbe bo naročnik namesto potrdil, ki jih izdajajo javni organi ali tretje osebe, v skladu z 79. členom ZJN-3 sprejel ESPD, ki predstavlja lastno izjavo, kot predhodni dokaz v zvezi s točkami 2.10.1 in 2.10.2.1 teh navodil.

Naročnik bo ugotavljal sposobnost gospodarskih subjektov kot sledi:

2.10.1 Razlogi za izključitev

Naročnik bo iz sodelovanja v postopku javnega naročanja izključil gospodarski subjekt:

1. če bo pri preverjanju v skladu s 77., 79. in 80. členom ZJN-3 ugotovil ali bo drugače seznanjen, da je bila gospodarskemu subjektu ali osebi, ki je članica upravnega, vodstvenega ali nadzornega organa tega gospodarskega subjekta ali ki ima pooblastila za njegovo zastopanje ali odločanje ali nadzor v njem, izrečena pravnomočna sodba za kazniva dejanja iz Kazenskega zakonika (Uradni list RS, št. 50/12 – uradno prečiščeno besedilo, 6/16 – popr., 54/15, 38/16, 27/17, 23/20, 91/20, 95/21, 186/21, 105/22 – ZZNŠPP, 16/23 in 107/24-Odl. US; v nadaljnjem besedilu: KZ-1) ali za primerljiva kazniva dejanja, ki so jih izrekla tuja sodišča.
   - terorizem (108. člen KZ-1),
   - financiranje terorizma (109. člen KZ-1),
   - ščuvanje in javno poveličevanje terorističnih dejanj (110. člen KZ-1),
   - novačenje in usposabljanje za terorizem (111. člen KZ-1),
   - spravljanje v suženjsko razmerje (112. člen KZ-1),
   - trgovina z ljudmi (113. člen KZ-1),
   - sprejemanje podkupnine pri volitvah (157. člen KZ-1),
   - kršitev temeljnih pravic delavcev (196. člen KZ-1),
   - goljufija (211. člen KZ-1),
   - protipravno omejevanje konkurence (225. člen KZ-1),
   - povzročitev stečaja z goljufijo ali nevestnim poslovanjem (226. člen KZ-1),
   - oškodovanje upnikov (227. člen KZ-1),
   - poslovna goljufija (228. člen KZ-1),
   - goljufija na škodo Evropske unije (229. člen KZ-1),
   - preslepitev pri pridobitvi in uporabi posojila ali ugodnosti (230. člen KZ-1),
   - preslepitev pri poslovanju z vrednostnimi papirji (231. člen KZ-1),
   - preslepitev kupcev (232. člen KZ-1),
   - neupravičena uporaba tuje oznake ali modela (233. člen KZ-1),
   - neupravičena uporaba tujega izuma ali topografije (234. člen KZ-1),
   - ponareditev ali uničenje poslovnih listin (235. člen KZ-1),
   - izdaja in neupravičena pridobitev poslovne skrivnosti (236. člen KZ-1),
   - zloraba informacijskega sistema (237. člen KZ-1),
   - zloraba notranje informacije (238. člen KZ-1),
   - zloraba trga finančnih instrumentov (239. člen KZ-1),
   - zloraba položaja ali zaupanja pri gospodarski dejavnosti (240. člen KZ-1),
   - nedovoljeno sprejemanje daril (241. člen KZ-1),
   - nedovoljeno dajanje daril (242. člen KZ-1),
   - ponarejanje denarja (243. člen KZ-1),
   - ponarejanje in uporaba ponarejenih vrednotnic ali vrednostnih papirjev (244. člen KZ-1),
   - pranje denarja (245. člen KZ-1),

- zloraba negotovinskega plačilnega sredstva (246. člen KZ-1),
- uporaba ponarejenega negotovinskega plačilnega sredstva (247. člen KZ-1),
- izdelava, pridobitev in odtujitev pripomočkov za ponarejanje (248. člen KZ-1),
- davčna zatajitev (249. člen KZ-1),
- tihotapstvo (250. člen KZ-1),
- zloraba uradnega položaja ali uradnih pravic (257. člen KZ-1),
- oškodovanje javnih sredstev (257.a člen KZ-1),
- izdaja tajnih podatkov (260. člen KZ-1),
- jemanje podkupnine (261. člen KZ-1),
- dajanje podkupnine (262. člen KZ-1),
- sprejemanje koristi za nezakonito posredovanje (263. člen KZ-1),
- dajanje daril za nezakonito posredovanje (264. člen KZ-1),
- hudodelsko združevanje (294. člen KZ-1).

Dokazila:
- ESPD za vse gospodarske subjekte v ponudbi

Opomba:
Kot dokazilo o izpolnjevanju navedenega pogoja lahko gospodarski subjekt predloži potrdila iz kazenske evidence tudi sam, če odražajo zadnje stanje in če niso starejša od štirih mesecev, šteto od dneva roka za oddajo ponudb, in sicer za vse gospodarske subjekte v ponudbi ter za vse osebe, ki so člani upravnega, vodstvenega ali nadzornega organa gospodarskega subjekta ali ki imajo pooblastila za njegovo zastopanje ali odločanje ali nadzor v njem.

2. če bo pri preverjanju v skladu s 77., 79. in 80. členom ZJN-3 ugotovil, da gospodarski subjekt ne izpolnjuje obveznih dajatev in drugih denarnih nedavčnih obveznosti v skladu z zakonom, ki ureja finančno upravo, ki jih pobira davčni organ v skladu s predpisi države, v kateri ima sedež, ali predpisi države naročnika. Šteje se, da gospodarski subjekt ne izpolnjuje obveznosti iz prejšnjega stavka tudi, če nima predloženih vseh obračunov davčnih odtegljajev za dohodke iz delovnega razmerja za obdobje zadnjih petih let do roka za oddajo ponudbe. Gospodarskega subjekta se ne izloči, če gospodarski subjekt do roka za oddajo ponudb poravna neplačane zapadle obveznosti, ki znašajo 50 eurov ali več in predloži vse obračune davčnih odtegljajev za dohodke iz delovnega razmerja za obdobje zadnjih pet let do roka za oddajo ponudbe.

   ***Dokazilo*:** ESPD obrazec za vse gospodarske subjekte v ponudbi.

3. če je ta na dan, ko poteče rok za oddajo ponudb, izločen iz postopkov oddaje javnih naročil zaradi uvrstitve v evidenco gospodarskih subjektov z izrečenimi stranskimi sankcijami izločitve iz postopkov javnega naročanja.

   Dokazilo: ESPD obrazec za vse gospodarske subjekte v ponudbi.

4. če mu je v zadnjih treh letih pred potekom roka za oddajo ponudb pristojni organ Republike Slovenije ali druge države članice ali tretje države ugotovil najmanj dve kršitvi v zvezi s plačilom za delo, delovnim časom, počitki, opravljanjem dela na podlagi pogodb civilnega prava kljub obstoju elementov delovnega razmerja ali v zvezi z zaposlovanjem na črno, za kateri mu je bila s pravnomočno odločitvijo ali več pravnomočnimi odločitvami izrečena globa za prekršek.

   Dokazilo: ESPD obrazec za vse gospodarske subjekte v ponudbi.

2.10.2 Pogoji za sodelovanje

2.10.2.1 Sposobnost za opravljanje poklicne dejavnosti:

1. da je registriran pri pristojnem sodišču ali drugemu organu.

Dokazilo: ESPD obrazec za vse gospodarske subjekte v ponudbi.
Opomba:
V prvo polje morajo ponudniki vpisati Registracijsko številko pri pristojnem sodišču ali drugemu organu. Pri navedbi: ˝Ali so te informacije brezplačno na voljo organom iz zbirke podatkov držav članic EU?˝, odgovorite z DA in v prvo vrstico vpišejo povezavo na AJPES, pod ˝Referenca/Koda˝ vpišete ponovno številko, ki ste jo navedli pod Registracijska številka, v polje ˝Izdajatelj˝ vpišete Ajpes (velja za ponudnike s sedežem v Republiki Sloveniji);

2. da je vpisan v register poslovnih subjektov, ki opravljajo dejavnost na področju medicinskih pripomočkov pri Javni agenciji Republike Slovenije za zdravila in medicinske pripomočke (velja za ponudnike s sedežem v Republiki Sloveniji, v kolikor je ponujeno blago registrirano oz. priglašeno kot medicinski pripomoček);

oziroma v primeru tujega ponudnika

da je vpisan v register poslovnih subjektov, ki opravljajo dejavnost na področju medicinskih pripomočkov, v skladu z zakonodajo države, v kateri ima gospodarski subjekt svoj sedež (v kolikor se to v skladu z zakonodajo države, v kateri ima svoj sedež zahteva in v kolikor je ponujeno blago registrirano oz. priglašeno kot medicinski pripomoček).

***Dokazilo*:** ESPD obrazec za vse gospodarske subjekte v ponudbi.

Opomba:
V prvo polje morajo ponudniki vpisati Registracijsko številko vpisa v register poslovnih subjektov, ki opravljajo dejavnost na področju medicinskih pripomočkov pri Javni agenciji Republike Slovenije za zdravila in medicinske pripomočke, pri navedbi ˝Ali so te informacije brezplačno na voljo organom iz zbirke podatkov držav članic EU?˝ odgovorite z DA in v prvo vrstico vpišete povezavo do spletne strani JAZMP, v polje Referenca/Koda ponovno vpišete številko, ki ste jo navedli v polje Registracijska številka, v polje Izdajatelj pa vpišete JAZMP (velja za ponudnike s sedežem v Republiki Sloveniji).

2.10.3 Drugi pogoji

Omejevalni ukrepi zaradi delovanja Rusije

V skladu z določilom prvega odstavka 5k člena UREDBE SVETA (EU) 2022/576 z dne 8. aprila 2022 o spremembi Uredbe (EU) št. 833/2014 o omejevalnih ukrepih zaradi delovanja Rusije, ki povzroča destabilizacijo razmer v Ukrajini, je prepovedano dodeljevanje ali nadaljnje izvajanje kakršnih koli javnih naročil ali koncesijskih pogodb:

a) ruskim državljanom ali fizičnim ali pravnim osebam, subjektom ali organom s sedežem v Rusiji;
b) pravnim osebam, subjektom ali organom, katerih več kot 50-odstotni delež je v neposredni ali posredni lasti subjekta iz točke (a) tega odstavka, ali
c) fizičnim ali pravnim osebam, subjektom ali organom, ki delujejo v imenu ali po navodilih subjekta iz točke (a) ali (b) tega odstavka.

Za dokazovanje neobstoja predmetnega razloga za izključitev morajo vsi gospodarski subjekti v ponudbi priložiti izpolnjeno Izjavo v zvezi z omejevalnimi ukrepi (OBR-4), razen tisti dobavitelji ali subjekti, na katerih zmogljivosti se sklicuje ponudnik, ki ne predstavljajo več kot 10 % vrednosti naročila.

***Dokazilo*:** Izpolnjena izjava v zvezi z omejevalnimi ukrepi (OBR-4).

2.11 Tehnične specifikacije

V Specifikaciji zahtev naročnika je naročnik za vrste blaga, ki so predmet tega naročila, navedel blagovno znamko oz. kataloško številko izključno z namenom, da se določi zahtevana raven kakovosti razpisanih vrst blaga. Ponudniki morajo ponuditi enako ali višjo raven kakovosti oz. ustrezno strokovno paralelo.

Naročnik bo kot nedopustno zavrnil tisto ponudbo, ki ne bo ustrezala vsem tehničnim zahtevam za ponujene vrste blaga in/oz. skupine blaga iz predmetnega naročila. Tehnične zahteve so opredeljene v tej točki, v Specifikaciji zahtev naročnika in v prilogi k Specifikaciji zahtev naročnika.

V primeru, da je naročnik navedel določen standard, mora ponujeno blago ustrezati standardu navedenem v dokumentaciji v zvezi z oddajo javnega naročila ali enakovrednemu standardu.

Ponudnik mora zagotavljati razpisane vrste in količine blaga, za katere oddaja ponudbo (velja za skupine 1, 2, 3, 4, 5, 6, 8, 9, 11 in 12).

Ponudnik mora zagotavljati 100% razpisanih vrst in količin blaga iz skupine za katere oddaja ponudbo (velja za skupino 7).

Ponudnik mora v ponudbo predložiti seznam referenc vsaj 3 referenčnih dializnih centrov v univerzitetnih bolnišnicah v EU, katerih so skupine ponujenih proizvodov (npr. skupina triacetatni dializatorji, polisulfonski dializatorji II, dvolumenski katetri, itd.) v uporabi (lahko drugačnih dolžin in velikosti premera), skladno s točko 8, navedeno v točki 2.3 Predložitev ponudbe.

Hemodializatorji morajo biti kompatibilni s hemodializnimi monitorji, ki so trenutno v uporabi v dializnem centru – monitorji Fresenius 6008.

Ponujeno blago mora izpolnjevati vse pogoje, ki jih zahteva veljavna zakonodaja.

Velja za medicinske pripomočke:
Vsi medicinski pripomočki morajo biti označeni z oznako CE in izpolnjevati zahteve Uredbe (EU) 2017/745 ter uredb, ki jo spreminjajo (EU 2023/607 in EU 2024/1860) ter Zakona o medicinskih pripomočkih (ZMedPri-1, UL RS, št. 40/2025).
V kolikor je medicinski pripomoček razvrščen v razred tveganja I, mora ponudnik v ponudbo, predložiti Izjavo o skladnosti.
V kolikor je medicinski pripomoček razvrščen v razred tveganja Is, Im, Ism, Ir, IIa, IIb in III morajo ponudniki v ponudbo predložiti veljavno Izjavo o skladnosti in veljaven CE certifikat.

Velja za In-vitro medicinske pripomočke:
Vsi in-vitro medicinski pripomočki morajo biti označeni z oznako CE in izpolnjevati zahteve Uredbe (EU) 2017/746 ter uredb, ki jo spreminjajo (EU 2023/607 in 2024/1860) in Zakona o medicinskih pripomočkih (ZMedPri-1, UL RS, št. 40/2025).
V kolikor je in-vitro medicinski pripomoček razvrščen v razred tveganja A, mora ponudnik v

ponudbo, predložiti Izjavo o skladnosti.
V kolikor je in-vitro medicinski pripomoček razvrščen v razred tveganja As, B, C in D, morajo ponudniki v ponudbo predložiti veljavno Izjavo o skladnosti in veljaven CE certifikat.

Ponujeno blago mora biti označeno s CE oznako v kolikor to zahteva veljavna zakonodaja.

Ponudniki morajo v ponudbo obvezno predložiti zahtevane dokumente v skladu z 10. točko navedeno v točki 2.3 Predložitev ponudbe.

Ponudniki morajo za ponujeno blago razpisane skupine blaga predložiti zgoraj navedene dokumente (v kolikor so potrebni), in sicer tako, da le-te predložijo v posebni mapi, ki naj bo imenovana po številki razpisane skupine in za katere ponudniki oddajajo ponudbo. Dokumenti znotraj skupine morajo biti označeni s številko identa.

POMEMBNO!
V primeru, da v času trajanja okvirnega sporazuma predloženi CE certifikati in Izjave o skladnosti prenehajo veljati, jih mora ponudnik, brez poziva naročnika, nadomestiti z novimi – veljavnimi.

Ponudniki morajo v ponudbo obvezno predložiti lastno izjavo, da so ponujene vrste blaga, kadar gre za medicinske pripomočke ali za in-vitro medicinske pripomočke, označene v skladu z veljavno zakonodajo EU.
Izbrani ponudnik, bo pozvan, da naročniku posreduje črtne kode v zahtevani obliki najkasneje do podpisa okvirnega sporazuma in/oz. kupoprodajne pogodbe, v skladu z 11. točko navedeno v točki 2.3 Predložitev ponudbe.

2.12 Ponudbena vrednost

Cene morajo biti podane v evrih (EUR).

Cena brez DDV mora vsebovati vse stroške (prevozne, špediterske, carinske ter morebitne druge stroške), popuste in rabate. Posebej je treba izkazati stopnjo davka na dodano vrednost.

Cena na enoto mere mora biti fiksna v času trajanja kupoprodajne pogodbe, sklenjene za posamezno obdobje iz točke 4.2 teh navodil.

V primeru, da bo naročnik za posamezno vrsto blaga in/oz. skupino blaga prejel samo eno dopustno ponudbo, bo naročnik s tem ponudnikom sklenil samo okvirni sporazum, brez kupoprodajne pogodbe, za obdobje od datuma pravnomočnosti odločitve o oddaji javnega naročila do 31.12.2028. Naročnik v tem primeru ne bo odpiral konkurence. Cene so fiksne do izpolnitve vseh obveznosti iz okvirnega sporazuma z izjemo korekcij vrednosti, ki jo dopušča Pravilnik o načinih valorizacije denarnih obveznosti, ki jih v večletnih pogodbah dogovarjajo pravne osebe javnega sektorja (Uradni list RS, št. 1/04; v nadaljevanju: Pravilnik). Pogodbeni stranki sta soglasni, da se valorizacija denarnih obveznosti opravi tako v primeru povišanja kot tudi znižanja denarnih obveznosti, pri čemer se v primeru znižanja denarnih obveznosti smiselno uporabljajo določbe Pravilnika. Kot podlaga za

valorizacijo se upošteva indeks cen življenjskih potrebščin. Sprememba cene lahko znaša največ 80 % spremembe (povišanje ali znižanje) indeksa cen življenjskih potrebščin šteto od dneva sklenitve okvirnega sporazuma. Spremembe cene bosta pogodbeni stranki opravili le na podlagi predhodnega pisnega obvestila nasprotne stranke. Spremenjene cene bodo veljale le za vnaprej na podlagi sklenjenega aneksa k okvirnemu sporazumu.
V primeru, da pride v času izvajanja okvirnega sporazuma do spremembe Pravilnika ali sprejetja drugega predpisa, s katerim se na novo oziroma drugače uredi vprašanje valorizacije denarnih obveznosti, se uporabi zadnji veljavni predpis, ki nadomesti trenutno veljavni Pravilnik.

2.13 Merili:

Naročnik je merili za ocenjevanje ponudb razdelil, in sicer:

2.13.1 Merilo za skupine 1, 2, 3, 4, 5, 6, 7, 8, 9, 11 in 12:

- **najnižja končna cena posamezne vrste blaga brez DDV.**

2.13.2 Merilo za skupino 7:

- **najnižja končna vrednost posamezne skupine blaga brez DDV.**

Opomba:
V primeru, da bo več ponudnikov ponudilo enako ceno brez DDV za isto vrsto blaga in/oz. skupino blaga, bo naročnik za to vrsto blaga in/oz. skupino blaga opravil žrebanje – izvlečenje kroglic. Na žrebanju bodo lahko prisotni tisti ponudniki, ki so ponudili enake cene. O datumu, uri in kraju žrebanja bo naročnik te ponudnike pisno obvestil. Žrebanje bo izvedel naročnik. Naročilo bo oddano tistemu ponudniku, ki bo izžreban prvi.

2.14 Izbira ponudnika

Izbran bo ponudnik, ki bo:
- predložil dopustno ponudbo ter bo
- ponudil najnižjo končno ceno posamezne vrste blaga brez DDV in/oz. najnižjo končno vrednost posamezne skupine blaga brez DDV.

V skladu s šestim odstavkom 14. člena Zakona o integriteti in preprečevanju korupcije (Uradni list RS, št. 69/11 – uradno prečiščeno besedilo, 158/20, 3/22 – ZDeb in 16/23 - ZZPri) je izbrani ponudnik dolžan na poziv naročnika, pred podpisom okvirnega sporazuma, predložiti izjavo ali podatke o udeležbi fizičnih in pravnih oseb v lastništvu izbranega ponudnika, ter o gospodarskih subjektih za katere se glede na določbe zakona, ki ureja gospodarske družbe, šteje, da so povezane družbe z izbranim ponudnikom. Če bo ponudnik predložil lažno izjavo oziroma bo dal neresnične podatke o navedenih dejstvih, bo to imelo za posledico ničnost okvirnega sporazuma.

2.15 Veljavnost ponudbe

Ponudba mora veljati 6 mesecev od datuma javnega odpiranja ponudb.

V izjemnih okoliščinah lahko naročnik zahteva, da ponudniki podaljšajo čas veljavnosti ponudb za določeno dodatno obdobje. Zahteva in odgovori ponudnikov morajo biti podani v pisni obliki. Ponudnik lahko zavrne zahtevo. Od ponudnika, ki se z zahtevo strinja, ne bo zahtevano ali dovoljeno, da razen podaljšanja veljavnosti ponudbe, kakorkoli drugače spreminja ponudbo.

2.16 Variantne ponudbe

Variantne ponudbe niso dovoljene.

III SKLENITEV OKVIRNEGA SPORAZUMA IN KUPOPRODAJNE POGODBE

3.1 Sklenitev okvirnega sporazuma

Naročnik bo s ponudniki, za katere bo ugotovil, da so njihove ponudbe dopustne, sklenil okvirni sporazum v skladu z določbami vzorca okvirnega sporazuma iz točke 2 točke 2.3 teh navodil - (OBR-2). Okvirni sporazum se sklene za obdobje od datuma pravnomočnosti odločitve o oddaji javnega naročila do 31.12.2028.

Okvirni sporazum je treba podpisati v roku sedmih (7) dni od prejema naročnikovega poziva k podpisu okvirnega sporazuma, sicer bo naročnik smatral, da z naročnikom posla ne želi skleniti.

3.2 Predvideni obdobji

Naročnik je javno naročilo razdelil na naslednji obdobji:
- od datuma pravnomočnosti odločitve o oddaji javnega naročila do 31.12.2027 (prvo obdobje);
- od 01.01.2028 do 31.12.2028 (drugo obdobje).

V posameznem obdobju bo naročnik med sklenitelji okvirnega sporazuma izbral najugodnejšega ponudnika iz predmetnega naročila na podlagi meril iz točk 2.13.1 in 2.13.2 teh navodil.

V primeru, da bo naročnik za posamezno vrsto blaga in/oz. posamezno skupino blaga prejel samo eno dopustno ponudbo, naročnik za te vrste blaga in/oz. skupino blaga ne bo odpiral konkurence. V takem primeru bo naročnik s tem ponudnikom sklenil samo okvirni sporazum, brez kupoprodajne pogodbe, za obdobje od datuma pravnomočnosti odločitve o oddaji javnega naročila do 31.12.2028.

3.3 Sklenitev kupoprodajne pogodbe

Naročnik bo z najugodnejšim ponudnikom, izbranim na podlagi meril iz točk 2.13.1 in 2.13.2 teh navodil, sklenil kupoprodajno pogodbo po določilih vzorca kupoprodajne pogodbe iz točke 3 točke 2.3 teh navodil – (OBR-3).

Kupoprodajno pogodbo je treba podpisati v roku sedmih (7) dni od prejema naročnikovega poziva k podpisu kupoprodajne pogodbe, sicer bo naročnik smatral, da z naročnikom posla ne želi skleniti.

IV KONČNA DOLOČILA

Poleg določil iz teh navodil veljajo tudi določila iz okvirnega sporazuma, kupoprodajne pogodbe in celotne dokumentacije v zvezi z oddajo javnega naročila. V dvomu se presojajo posamezna določila v skladu z zakonskimi členi ZJN-3 in Obligacijskega zakonika (Uradni list RS, št. 97/07, 64/16 – odl. US in 20/18 – OROZ631).

V PRAVNO VARSTVO

Pravno varstvo ponudnikov v postopku javnega naročanja je zagotovljeno v skladu z določbami Zakona o pravnem varstvu v postopkih javnega naročanja (Uradni list RS, št.

43/11, 60/11 - ZTP-D, 63/13, 90/14 - ZDU-1I, 60/17, 72/19 in 83/25 - ZOUL), po postopku in na način kot ga določa zakon.

Zahteva za pravno varstvo v postopkih javnega naročanja se lahko vloži zoper vsako ravnanje naročnika v postopku javnega naročanja, razen če zakon, ki ureja javno naročanje, ali ZPVPJN določa drugače. Zahtevo za pravno varstvo lahko vloži aktivno legitimirana oseba, kot jo določa 14. člen ZPVPJN.

Zahtevek za revizijo mora vsebovati:
1. ime in naslov vlagatelja zahtevka (v nadaljnjem besedilu: vlagatelj) ter kontaktno osebo,
2. ime naročnika,
3. oznako javnega naročila ali odločitve o oddaji javnega naročila ali priznanju sposobnosti,
4. predmet javnega naročila,
5. pooblastilo za zastopanje v predrevizijskem in revizijskem postopku, če vlagatelj nastopa s pooblaščencem,
6. potrdilo o plačilu takse.

Vlagatelj mora v zahtevku za revizijo navesti očitane kršitve ter dejstva in dokaze, s katerimi se kršitve dokazujejo.

Taksa znaša 4.000,00 EUR. Takso je potrebno vplačati na podračun, odprt pri Banki Slovenije za namen plačila taks za predrevizijski in revizijski postopek, številka 01100-1000358802 – izvrševanje proračuna RS. Pri tem mora vlagatelj na plačilnem nalogu vpisati naslednje podatke v predpolje in polje sklicevanja na številko odobritve: 11 16110-7111290-XXXXXXLL (oznaka X pomeni št. objave javnega naročila, oznaka L pa pomeni označbo leta. V kolikor je št. objave javnega naročila krajša od šestih znakov, se na manjkajoča mesta spredaj vpiše 0).

Zahtevek za revizijo se vloži preko portala eRevizija.

Zahtevek za revizijo, ki se nanaša na vsebino objave, povabilo k oddaji ponudbe ali razpisno dokumentacijo, se vloži v desetih delovnih dneh od dneva objave obvestila o naročilu ali prejema povabila k oddaji ponudbe. Kadar naročnik spremeni ali dopolni navedbe v objavi, povabilu k oddaji ponudbe ali v razpisni dokumentaciji, se lahko zahtevek za revizijo, ki se nanaša na spremenjeno, dopolnjeno ali pojasnjeno vsebino objave, povabila ali razpisne dokumentacije ali z njim neposredno povezano navedbo v prvotni objavi, povabilu k oddaji ponudbe ali razpisni dokumentaciji, vloži v desetih delovnih dneh od dneva objave obvestila o dodatnih informacijah, informacijah o nedokončanem postopku ali popravku, če se s tem obvestilom spreminjajo ali dopolnjujejo zahteve ali merila za izbiro najugodnejšega ponudnika.

Če naročnik ugotovi, da niso izpolnjeni procesni pogoji iz prve, tretje, četrte ali pete alineje prvega odstavka 26. člena ZPVPJN, se zahtevek za revizijo najpozneje v treh delovnih dneh od prejema s sklepom zavrže.

C) NAVODILA ZA DELO S PROGRAMOM "JAVNA NAROČILA UKC MARIBOR"

I. POTEK NAMESTITVE PROGRAMA:

1. V okolju Okna XP, VISTA, Windows 7, Windows 10 izberite ikono **START** | **ZAŽENI** | vpišite **CD ENOTA:SETUP** | pritisnite **ENTER**.
Če uporabljate Windows z angleškimi ukazi pa izberite **START** | **RUN** |vpišite **ENOTA:SETUP** |pritisnite **ENTER**.

2. Sledite navodilu za namestitev programa (3x kliknite naprej in 1x **»Zaključi«**). Privzeti cilj namestitve programa lahko poljubno spreminjate.

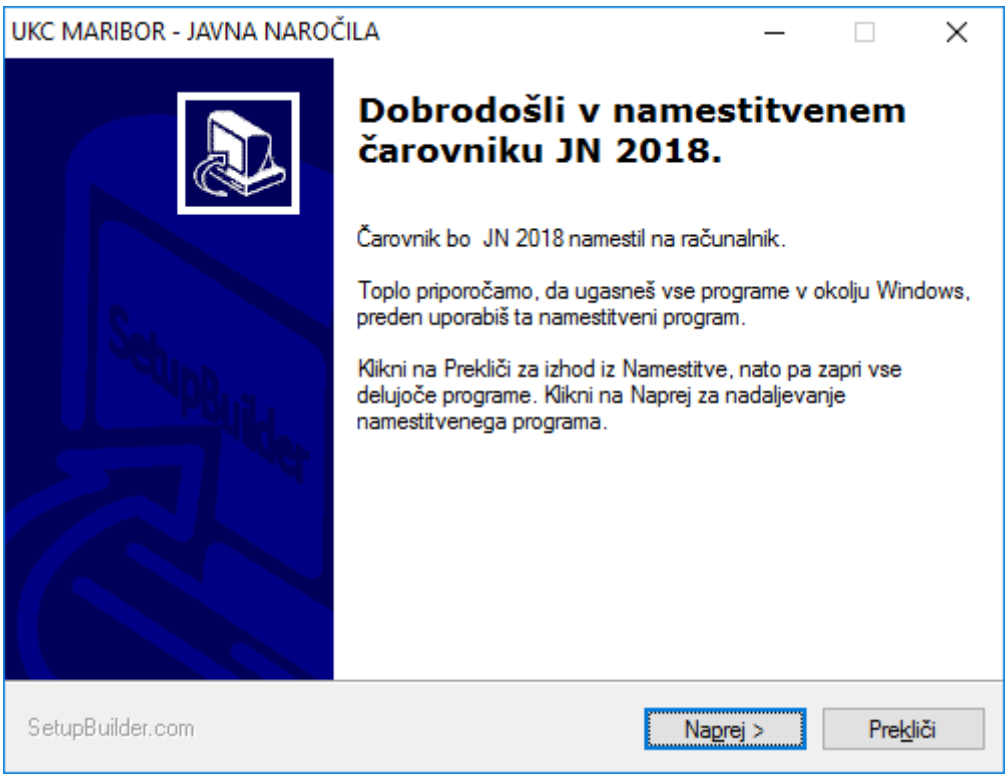

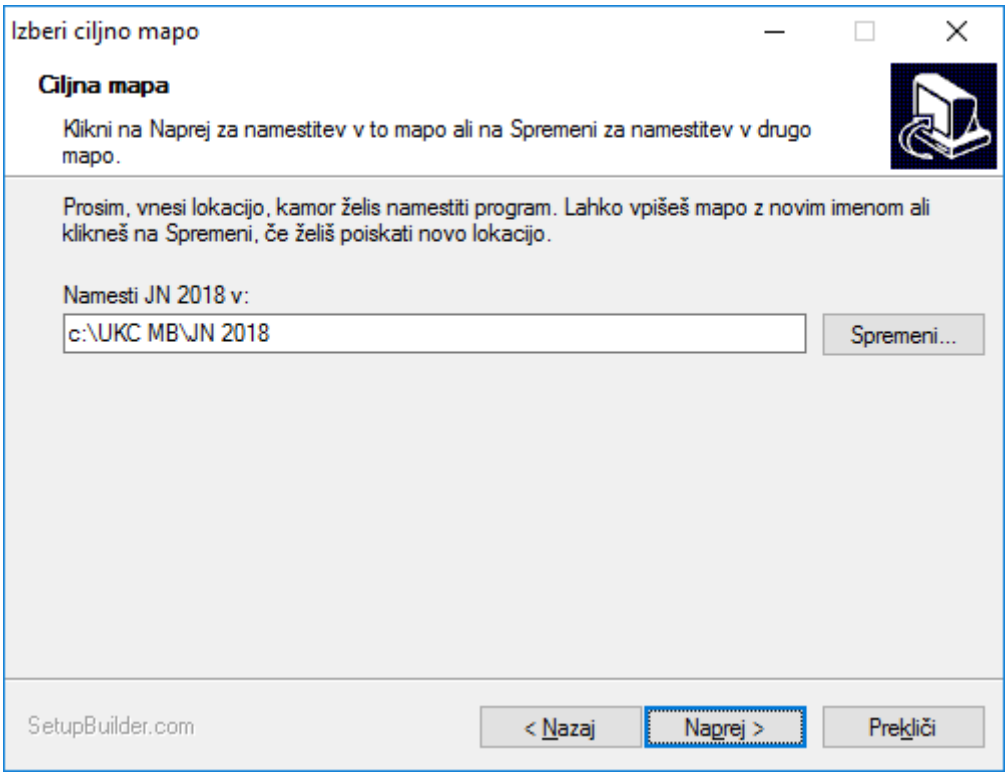
Izberi ciljno mapo
Ciljna mapa
Klikni na Naprej za namestitev v to mapo ali na Spremeni za namestitev v drugo mapo.
Prosim, vnesi lokacijo, kamor želis namestiti program. Lahko vpišeš mapo z novim imenom ali klikneš na Spremeni, če želiš poiskati novo lokacijo.
Namesti JN 2018 v:
c:\UKC MB\JN 2018
Spremeni...
SetupBuilder.com
< Nazaj
Naprej >
Prekliči

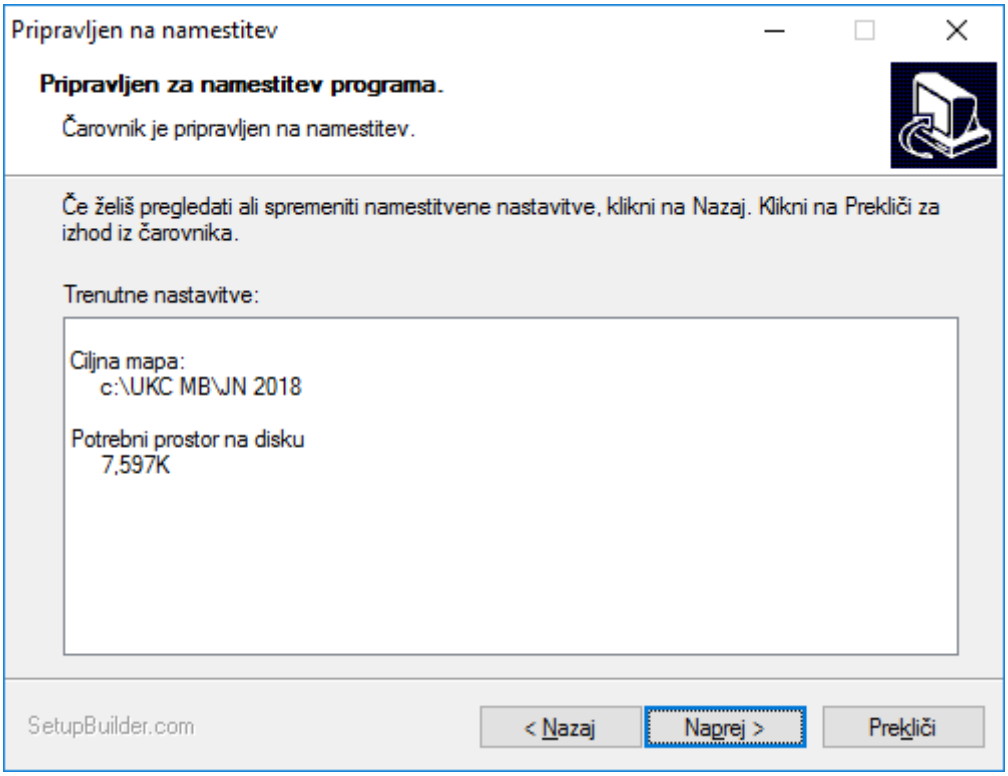
Pripravljen na namestitev
Pripravljen za namestitev programa.
Čarovnik je pripravljen na namestitev.
Če želiš pregledati ali spremeniti namestitvene nastavitve, klikni na Nazaj. Klikni na Prekliči za izhod iz čarovnika.
Trenutne nastavitve:
Ciljna mapa:
c:\UKC MB\JN 2018
Potrebni prostor na disku
7,597K
SetupBuilder.com
< Nazaj
Naprej >
Prekliči

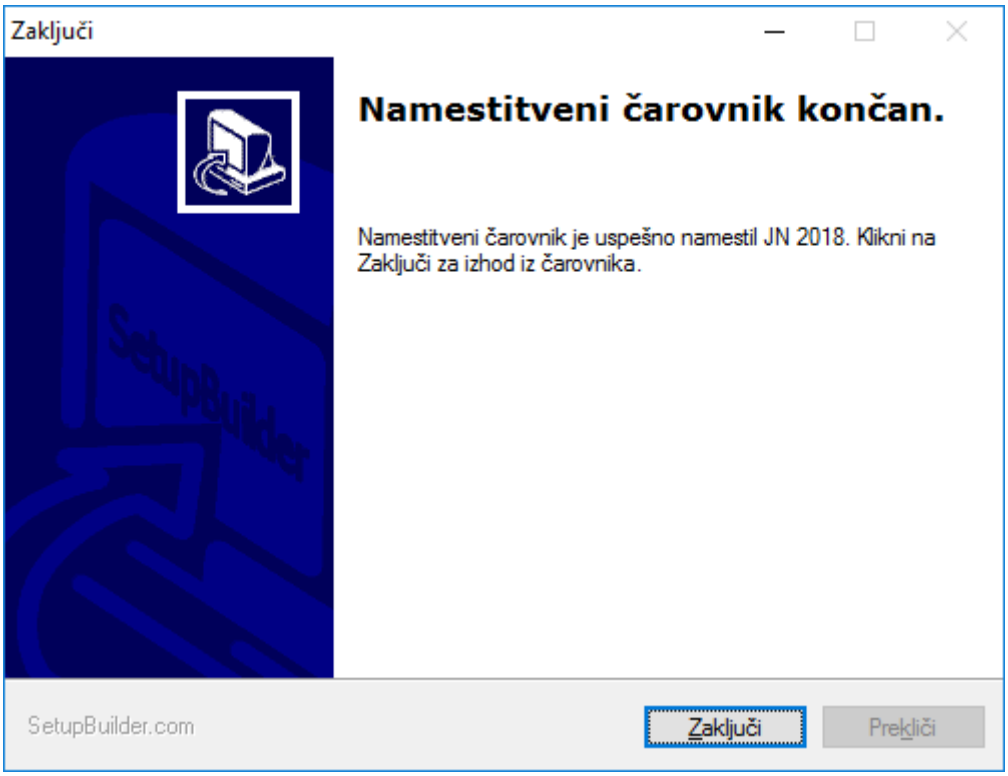

3. Po uspešni namestitvi se bo prikazalo sporočilo z opozorilom, da je program uspešno nameščen.
Zdaj so se na vašem računalniku ustvarile naslednje bližnjice v skupini **PROGRAMI**:

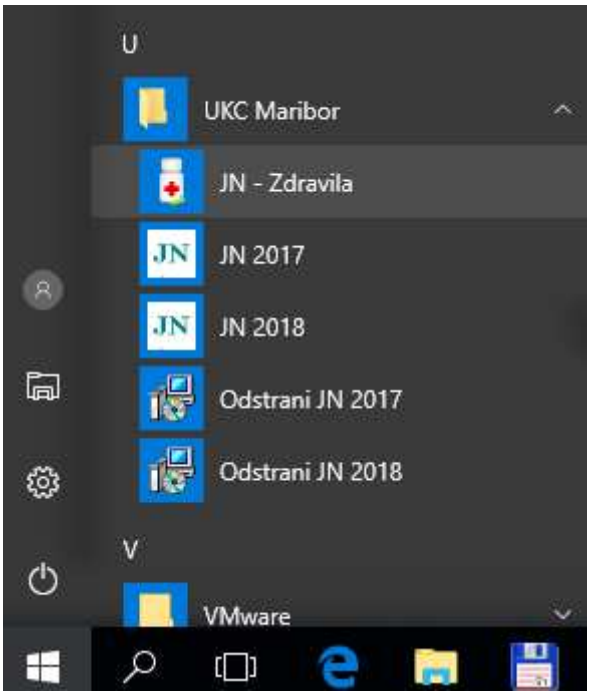

- **Javna naročila UKC MARIBOR** - glavni program za:
  - vpis cen
  - vpis podatkov o artiklu

- **Odstranitev programa** (briši program iz sistema)

4. Sedaj ste opravili vse potrebne prenose za delo s programom Javna naročila UKC Maribor (glej točko II).

II. DELO S PROGRAMOM "JAVNA NAROČILA UKC MARIBOR"

Program poženete s klikom na:

START | PROGRAMI | UKC MARIBOR – Javna naročila za leto 2018 - | Javna naročila UKC MARIBOR.

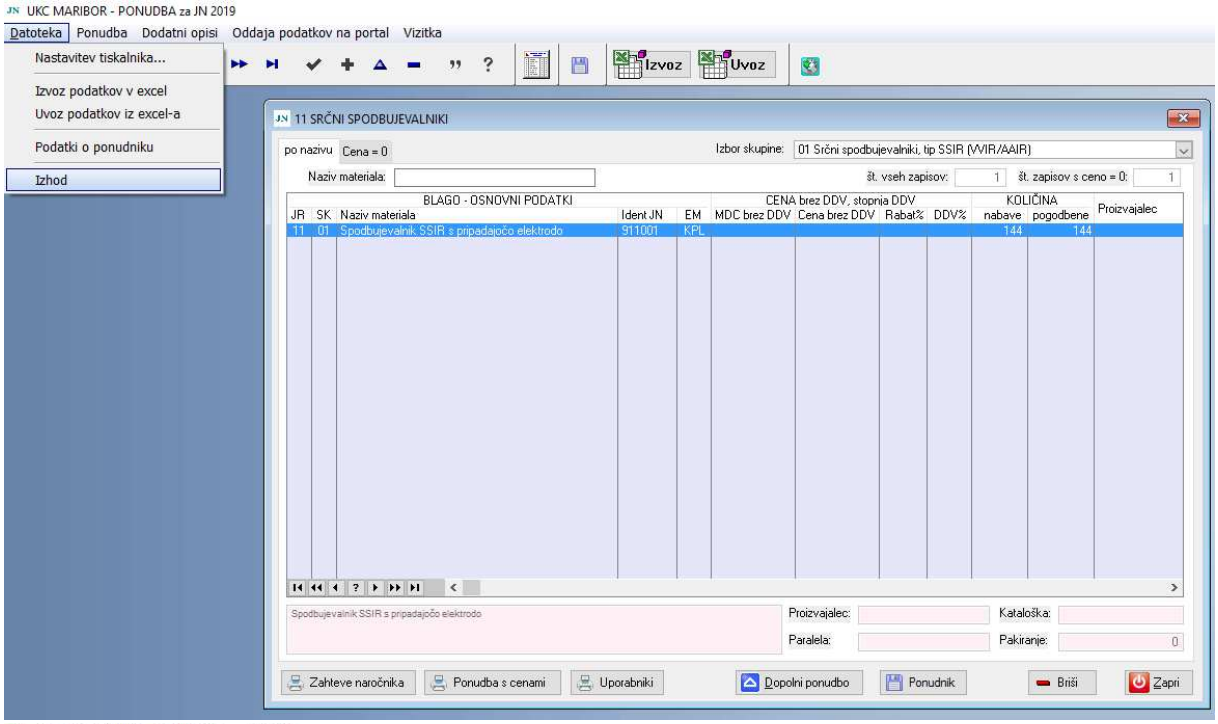

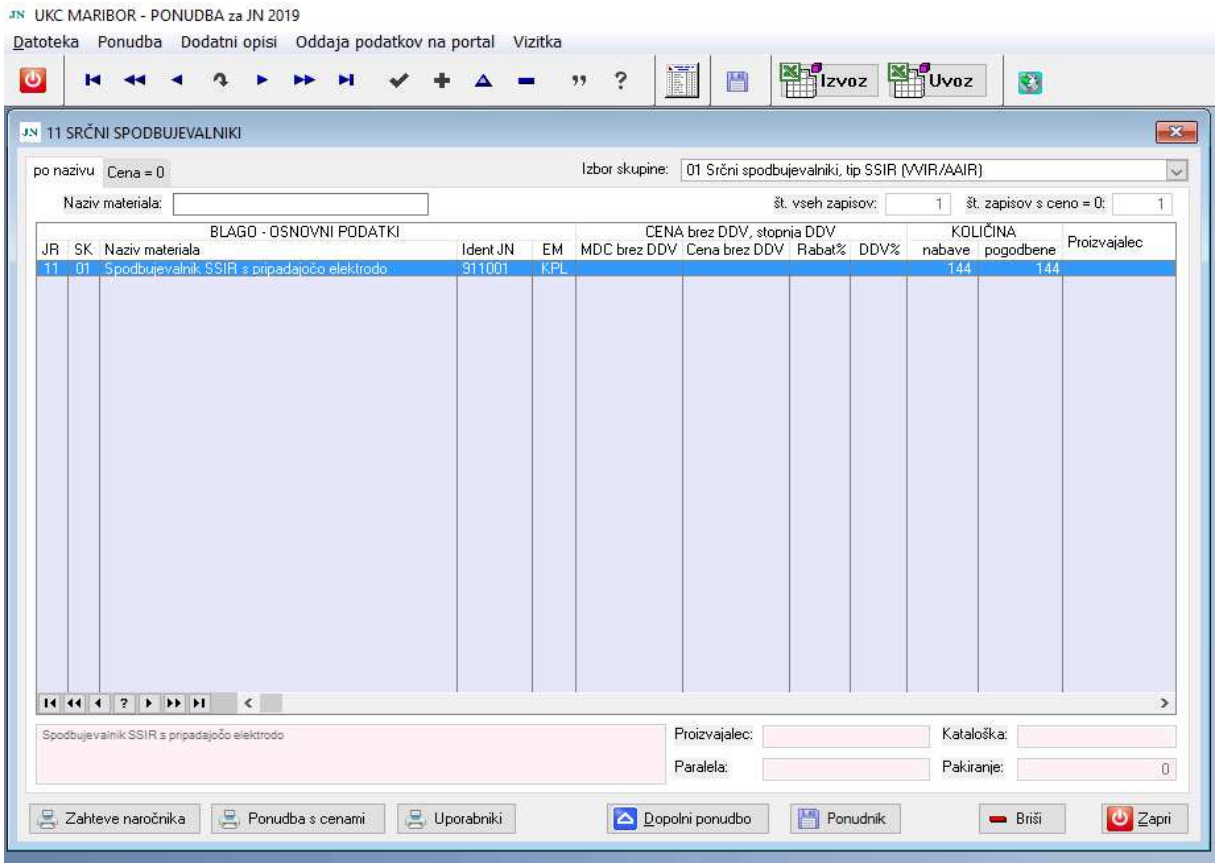

Meniji:

a) **Datoteka**

- *Nastavitev tiskalnika* (izberemo privzeti tiskalnik)
- *Izvoz podatkov v Excel* (prenos podatkov v Excel obliko)
- *Uvoz podatkov iz Excel-a* (uvoz podatkov iz Excel oblike)
- *Podatki o ponudniku* (vpišite vaše podatke; ki se izpišejo na specifikaciji ponudbe)
- *Izhod* (zaključek dela s programom)

b) **Ponudba** (glavni del programa)

- V tem meniju boste dobili možnost ***pregleda vseh podatkov po skupinah***. Izdelek lahko iščete po skupini ali po nazivu. Omogočen je tudi prikaz tistih artiklov za katere ni vpisana cena (izbor : **CENA = 0**).
- ***(Vnos in) Spreminjanje podatkov***
  Podatek vnesete in spremenite tako, da označite vrsto blaga in izberete **"Dopolni ponudbo"** ali pritisnete **"Alt+D"** ali pa izberete **"ENTER"**. Prikaže se vam novo okno v katerega vpišete vaše podatke. Za skupine je :
  - **omogočen** vpis podatkov kot so: proizvajalec, zaščiteno ime, pakiranje, kat. št.
  - **omogočen** vpis podatkov kot so: pakiranje, cena brez DDV in stopnja DDV. V kolikor ne želite podati ponudbe za določen artiklov, ne vpišite nobenega podatka v omenjena polja.

Če ste podatke pravilno vpisali in izbrali **"Potrdi"**, se bodo vpisani ali spremenjeni podatki prikazali pri izbranem artiklu.

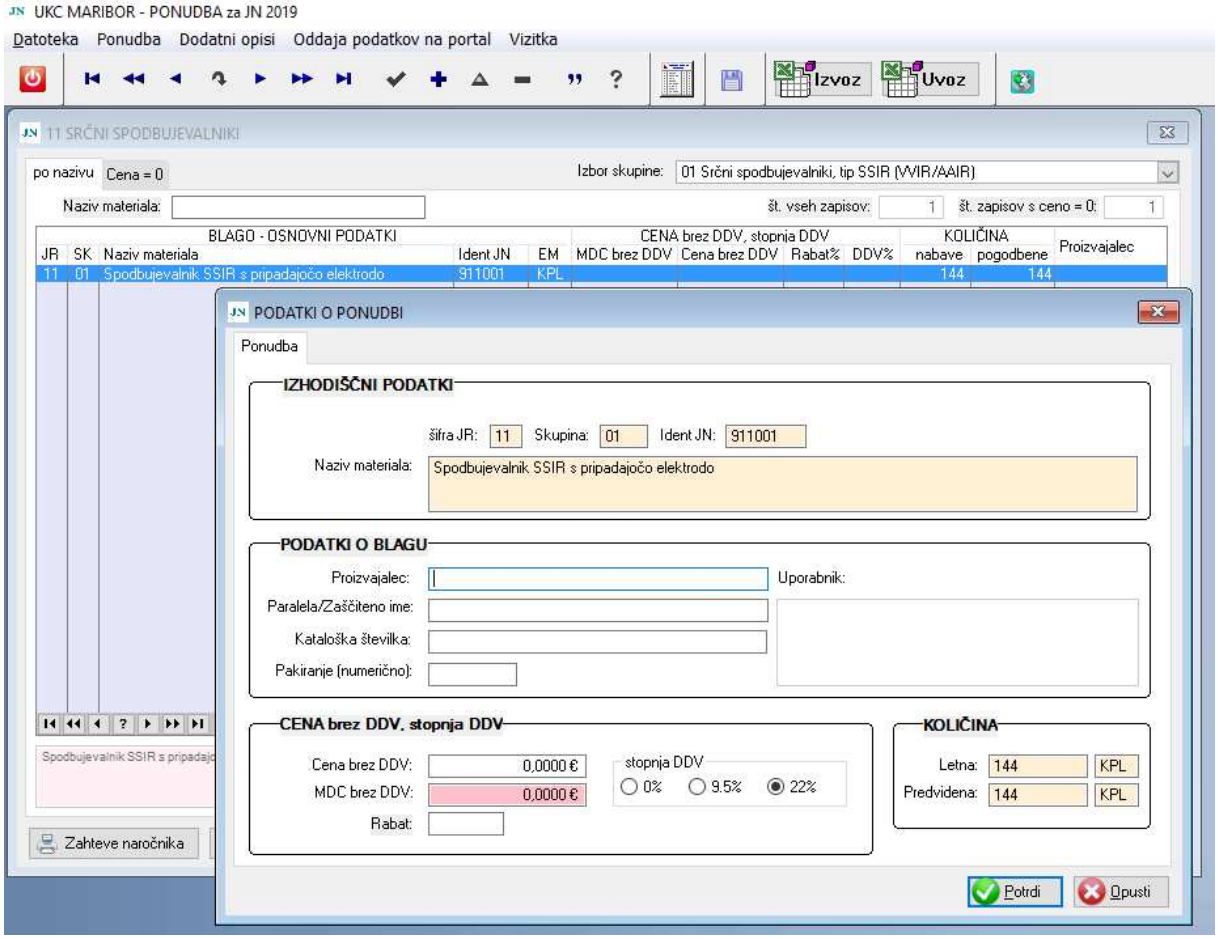

↳ Dodatni opisi

Dodatne opise za posamezne artikle lahko vpišete če v osnovnem meniju izberete možnost »**Dodatni opisi**« / »**Vnos in urejanje**«. Po izboru ustreznega artikla lahko dodajate, spreminjate ali brišete dodatne opise posameznih artiklov (izbor »**Dodaj**«, »**Uredi**« ali »**Briši**«). Izpis tako urejenih dodatnih opisov lahko naredite z izborom možnosti »**Tiskaj**«. Izvoz in uvoz podatkov je omogočen z izborom »**Izvoz podatkov v excel**« ali »**Uvoz podatkov iz excela-a**«.

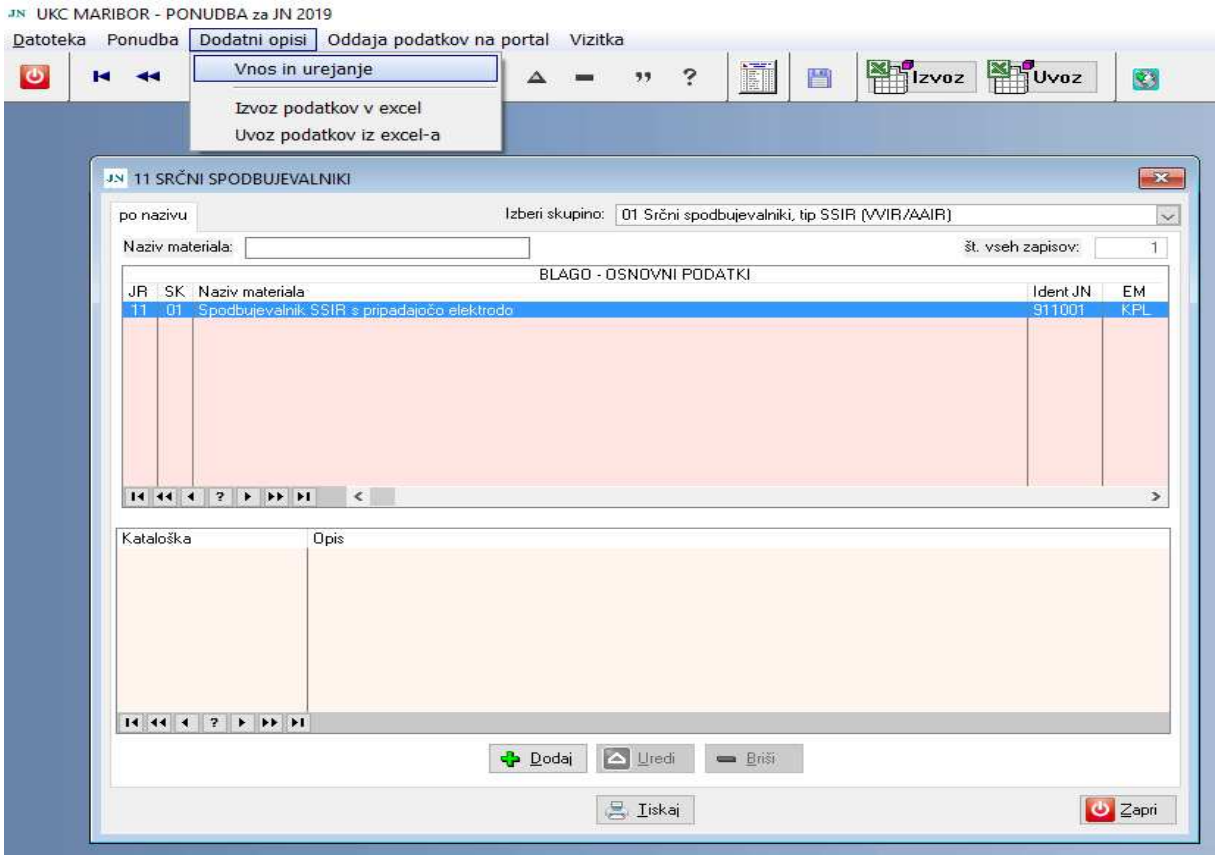

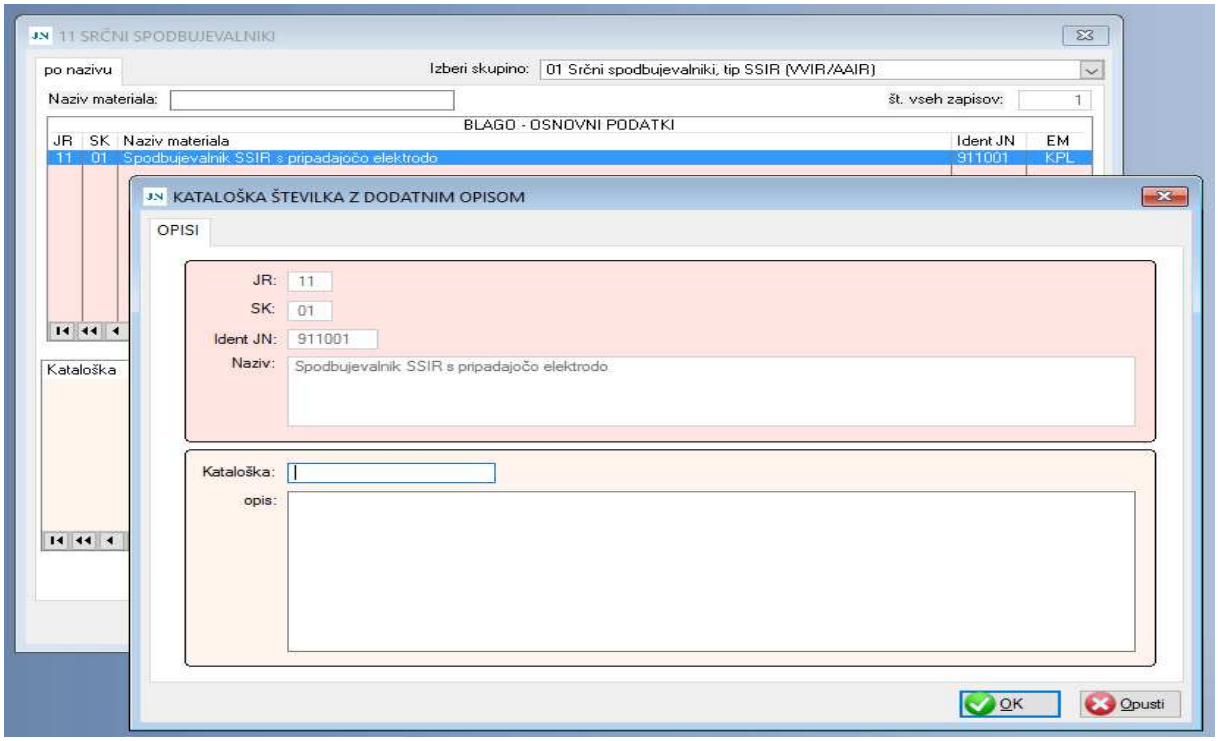

Izpis dokumentov

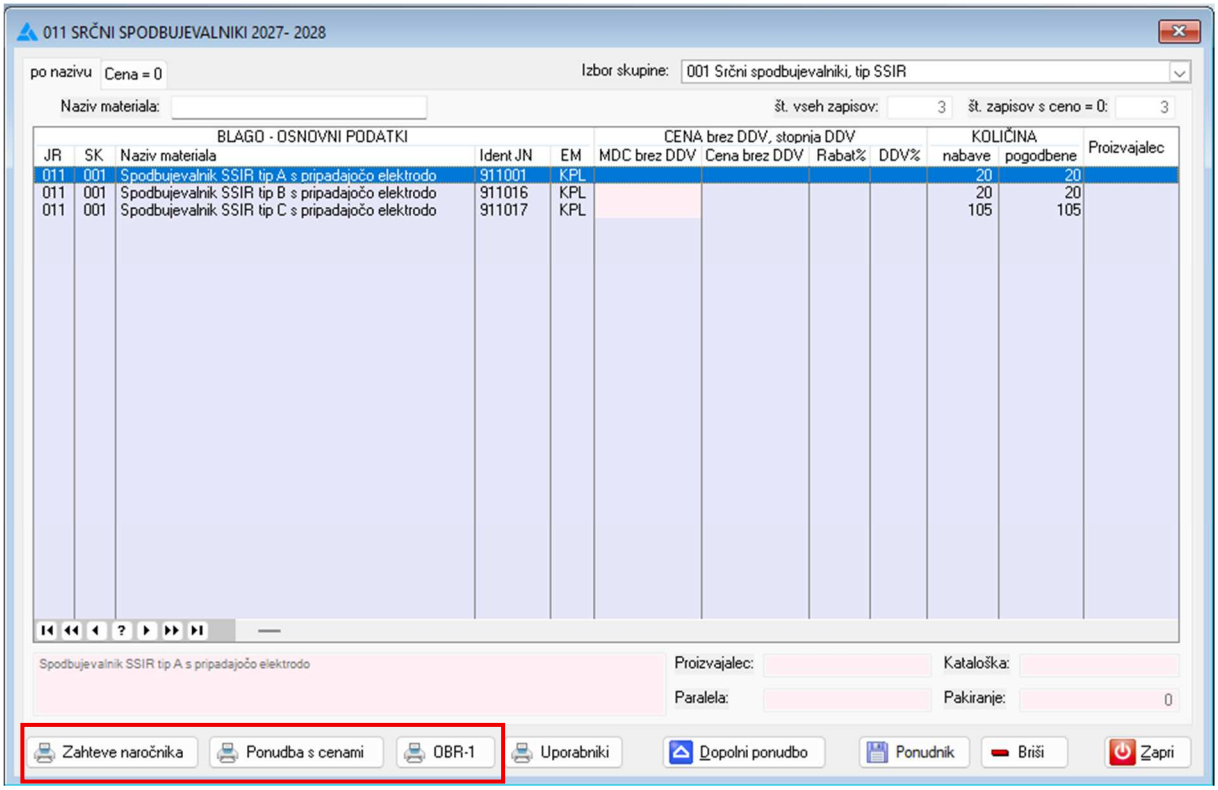

Če izberete polje **"Zahteve naročnika"** boste dobili izpis *"Specifikacija zahtev naročnika"*.

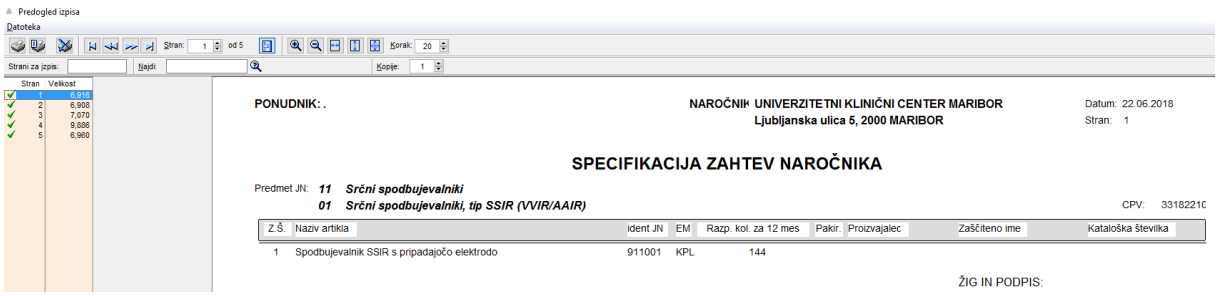

Če označite polje **"Ponudba s cenami"** boste dobili izpis *"Specifikacija ponudbe s cenami"*.

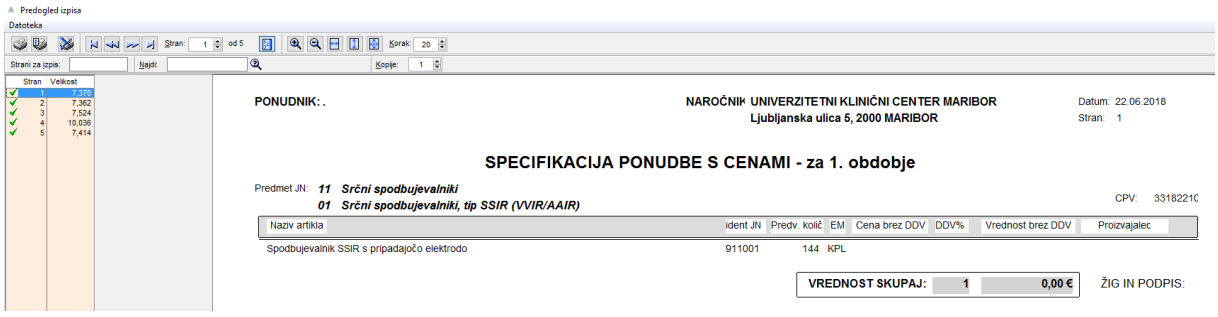

Če izberete gumb **"OBR-1"** boste dobili izpis *"PONUDBA"*.

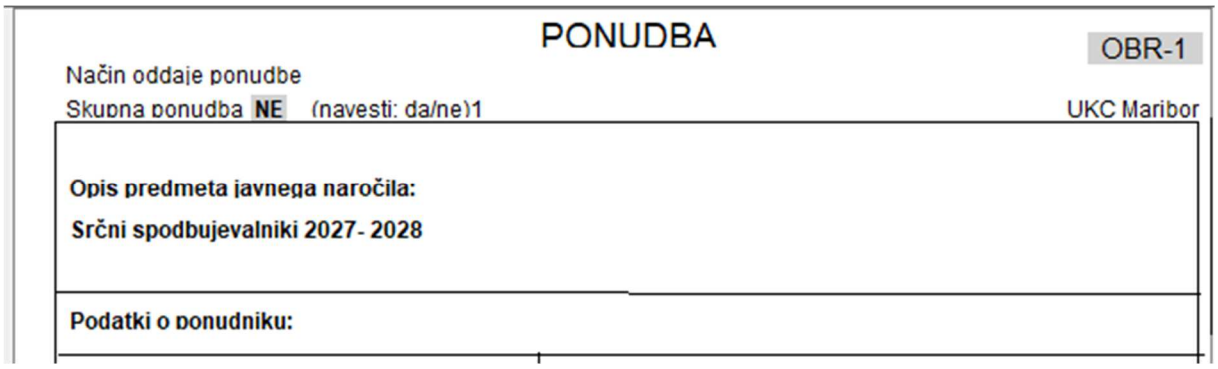
PONUDBA

OBR-1

Način oddaje ponudbe

Skupna ponudba NE (navesti: da/ne)1

UKC Maribor

Opis predmeta javnega naročila:

Srčni spodbujevalniki 2027- 2028

Podatki o ponudniku:

Izpisi vam omogočajo izpis podatkov na tiskalnik, zaradi lažje kontrole vpisanih podatkov. Pri izpisu lahko uporabljate različne možnosti (izpis določene strani, predogled, povečava...). Če ste si premislili in ne želite izpisa, izberite **"Izhod"**.
Opomba: Potrebno je natisniti **»Specifikacija zahtev naročnika« »Specifikacija ponudbe s cenami«** in **»OBR-1«**.

Predložiti je potrebno predračun v PDF obliki ter zahtevane datoteke iz računalniškega programa v elektronski obliki na portal:
https://ejn.gov.si

- S klikom na gumb **"PONUDNIK"** lahko vpišete vaše podatke. Podatke o ponudniku morate vpisati, saj sicer ne boste mogli izvesti izpisa.
- Po izbiri **"Zapri"** se boste vrnili v osnovni meni.

c) Priprava podatkov za oddajo na portal ejn.gov.si: klik na ikonico s simbolom  ali izbor iz menija »Oddaja podatkov na portal«

Ta izbira vam omogoča pripravo podatkov za oddajo na portal ejn.gov.si za vrste blaga oz. skupine, na katere se prijavljate in podatki o cenah z vključenimi popusti. Po končanem vnosu podatkov prenesete podatke na portal
https://ejn.gov.si

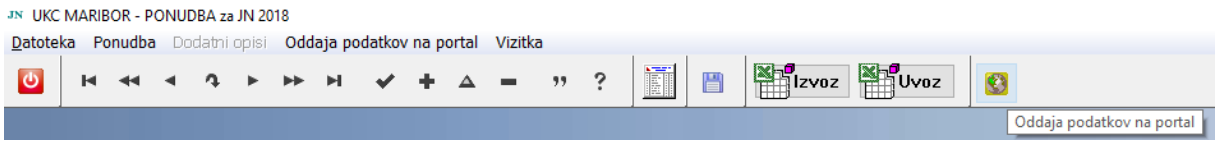

ali

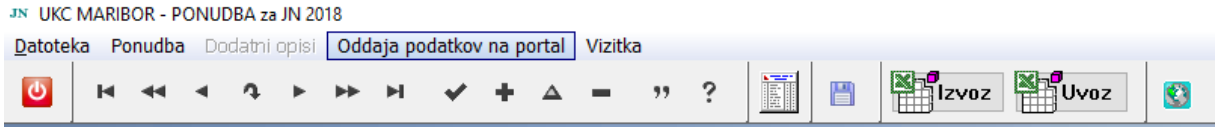

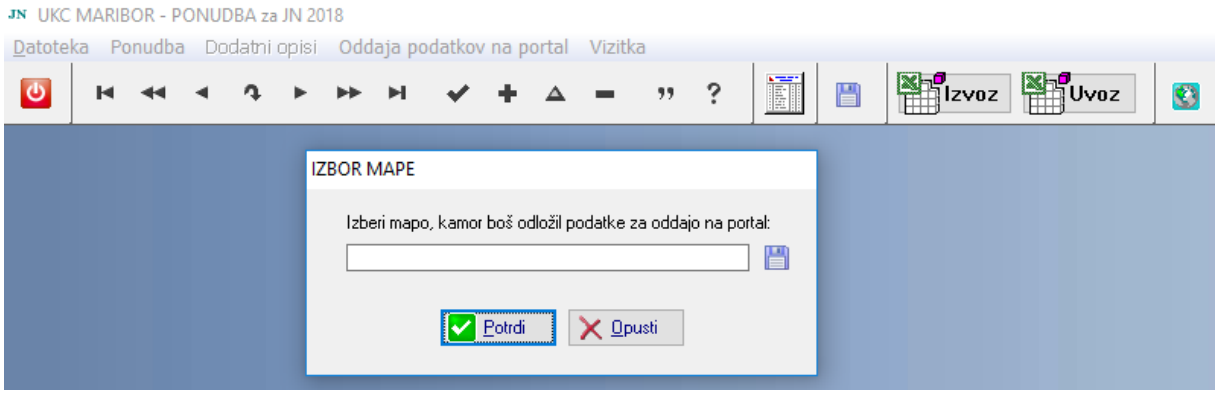

Opozorilo:
Pred pripravo podatkov/cen za oddajo na portal morate biti v osnovnem meniju. Če boste poskušali shraniti podatke in boste imeli odprto datoteko s podatki (na zaslonu se vidi okno s podatki), se bo računalniški program odzval z opozorilom, da je pristop do podatkov onemogočen. Po prenosu podatkov preverite ali so podatki dejansko shranjeni v izbrano mapo ali medij. Datoteke priložite k ponudbi na portalu:
https://ejn.gov.si

e) Vizitka

Ta izbira vam bo dala na zaslonu podatke o kontaktni osebi iz UKC Maribor v primeru morebitnih nejasnosti v zvezi s samim programom: Center za informatiko – Matej Španinger, tel.: 051 397 667, e-mail: matej.spaninger@ukc-mb.si.

ŽELIMO VAM USPEŠNO DELO!

OBR-1

PONUDBA

UKC

Maribor

Način oddaje ponudbe:

Skupna ponudba: (navesti: da/ne).[1]

Opis predmeta javnega naročila: **DIALIZNI MATERIAL**	
Podatki o ponudniku:	
Firma oz. ime:	
Naslov:	
Zakoniti zastopnik:	
Identifikacijska številka za DDV:	
Matična številka:	
Številka transakcijskega računa:	
Telefonska številka:	
EMŠO zakonitega zastopnika*:	
E-mail:	
Kontaktna oseba:	
Odgovorna oseba za podpis pogodbene dokumentacije:	

Opomba*

- za druge člane upravnega, vodstvenega ali nadzornega organa ali, ki ima pooblastila za njegovo zastopanje ali odločanje ali nadzor v njem (v kolikor obstajajo) morajo ponudniki matične številke (EMŠO) za le-te predložiti v ponudbi na lastnih obrazcih.

[1] V primeru skupne ponudbe mora navedeni obrazec izpolniti vsak partner skupne ponudbe.

Dne:

Žig in podpis ponudnika:

VZOREC OKVIRNEGA SPORAZUMA

sklenjen med:

UNIVERZITETNIM KLINIČNIM CENTROM MARIBOR, Ljubljanska ulica 5, 2000 Maribor, ki ga zastopa v. d. generalnega direktorja UKC, prof. dr. Anton Crnjac, dr. med., višji svetnik (v nadaljevanju: naročnik), identifikacijska številka naročnika za DDV: SI56644817, matična številka naročnika: 5054150000

in gospodarskim subjektom:

, ki ga zastopa direktor (v nadaljevanju: stranka sporazuma), identifikacijska številka stranke sporazuma za DDV: , matična številka stranke sporazuma: .

I UVODNE UGOTOVITVE

1. člen

Ta okvirni sporazum (v nadaljevanju: sporazum) sklepajo naročnik in naslednje stranke sporazuma:

1. ……
2. …….
3. …….
. ……..
……
…….
N. …….

Naročnik in stranke tega sporazuma ugotavljajo, da je naročnik izvedel postopek oddaje javnega naročila za nabavo blaga »**DIALIZNI MATERIAL**«, po odprtem postopku v skladu s 40. členom Zakona o javnem naročanju (Uradni list RS, št. 91/15, 14/18, 121/21, 10/22, 74/22 -odl. US, 100/22 – ZNUZSZS, 28/23, 88/23 – ZOPNN-F in 83/25 – ZOUL, v nadaljevanju ZJN-3) z namenom sklenitve okvirnega sporazuma v skladu z 48. členom ZJN-3, objavljen na portalu javnih naročil, številka objave JN00…../2026-EUe16/01, datum objave __.__.2026.

2. člen

S tem okvirnim sporazumom (v nadaljevanju: sporazum) se naročnik in stranka sporazuma dogovorita o splošnih in posebnih pogojih izvajanja sporazuma.

II PREDMET SPORAZUMA

3. člen

Stranki sporazuma sklepata ta sporazum za posamezne vrste blaga in/oz. skupino blaga, opredeljene v Seznamu blaga (v nadaljevanju: Seznam).

Ponudba, Seznam in dokumentacija v zvezi z oddajo javnega naročila so sestavni del tega sporazuma.

Stranki sporazuma se izrecno dogovorita, da bo naročnik v času trajanja tega sporazuma od stranke sporazuma kupoval le tiste vrste in količino blaga, ki jih bo potreboval v tem obdobju.

Količine blaga so okvirne. Naročnik se ne obvezuje stranki sporazuma oddati določene količine blaga.

Predmet tega sporazuma so tudi vse morebitne dodatne nabave blaga, ki jih bo potreboval naročnik. Navedene nabave blaga bo naročnik izvršil po cenah iz ponudbe, pri čemer se lahko sporazum spremeni brez novega postopka javnega naročanja, vendar kakršnokoli zvišanje vrednosti ne sme presegati 30 odstotkov skupne vrednosti blaga za katerega je s stranko sporazuma sklenjen sporazum (1. točka prvega odstavka 95. člena ZJN-3).

Naročnik si pridružuje pravico, da v primeru spremembe bolnišnične doktrine, zmanjša ali prekine nabavo določenih vrst blaga. Naročnik bo o tem stranko sporazuma obvestil v najkrajšem možnem času, ko zanjo izve.

III IZVAJANJE SPORAZUMA – PREDLOŽITEV PONUDB

4. člen

Sporazum se sklepa za obdobje od datuma pravnomočnosti odločitve o oddaji javnega naročila do 31.12.2028.

Naročnik je čas trajanja tega sporazuma iz prvega odstavka tega člena razdelil na naslednji obdobji:
- od datuma pravnomočnosti odločitve o oddaji javnega naročila do 31.12.2027 (prvo obdobje);
- 01.01.2028 do 31.12.2028 (drugo obdobje).

Z najugodnejšim ponudnikom bo naročnik sklenil kupoprodajno pogodbo.

Naročnik bo določen čas pred začetkom drugega obdobja iz predhodnega odstavka tega člena odpiral konkurenco med strankami tega sporazuma tako, da bo stranke sporazuma pozval k predložitvi ponudb za tiste vrste blaga in/oz. tisto skupino blaga, za katere je sklenjen sporazum. V posameznem obdobju bo naročnik med tistimi strankami tega sporazuma, ki bodo predložile ponudbe, izbral najugodnejšega ponudnika na podlagi meril iz dokumentacije v zvezi z oddajo javnega naročila.

Naročnik si pridržuje pravico dopolnjevati seznam razpisanih vrst blaga in/oz. skupin blaga v času trajanja tega sporazuma, v kolikor nastane potreba po novem blagu, in ki ni bil zajet v specifikaciji zahtev naročnika in v specifikaciji ponudbe s cenami. Naročnik bo v tem primeru pozval vse sklenitelje tega sporazuma k predložitvi ponudb za te nove vrste blaga in/oz. za te nove skupine blaga, kadarkoli v času trajanja tega sporazuma. Naročnik bo za te nove vrste blaga in/oz. za te nove skupine blaga ugotavljal ustreznost ponujenih vrst blaga pod pogoji in na način opredeljen v predmetni dokumentaciji v zvezi z oddajo javnega naročila. Naročnik bo za te nove vrste blaga in/oz. za te nove skupine blaga s ponudnikom, katerega ponudba bo ocenjena kot dopustna, sklenil aneks k temu sporazumu. Z najugodnejšim ponudnikom, izbranim na podlagi meril iz točk 2.13.1 in 2.13.2, pa aneks h kupoprodajni pogodbi oz. kupoprodajno pogodbo, v kolikor le-te še nima.

Ponudbe bo treba predložiti v roku in na način, opredeljen v povabilu k predložitvi ponudb za posamezno obdobje.
Naročnik bo odločitev o oddaji posameznega naročila na podlagi ponovnega odpiranja konkurence med sklenitelji sporazuma objavil na portalu javnih naročil.

Naročnik bo ponovno odpiral konkurenco, za preostali čas do izteka veljavnosti obdobja, med ostalimi sklenitelji sporazuma, v naslednjih primerih:
- če izbrani ponudnik ne bo želel skleniti pogodbe,
- če bo naročnik prekinil pogodbo z izbranim ponudnikom,
- če bo izbrani ponudnik odstopil od pogodbe.

V kolikor pride v primeru iz predhodnega odstavka tega člena do položaja, ko naročnik za posamezno vrsto blaga in/oz. skupino blaga nima več sklenjenega okvirnega sporazuma z nobenim ponudnikom, si naročnik pridržuje pravico, da enako kot v primeru dodajanja novih vrst in/oz. skupin blaga, vse sklenitelje tega sporazuma kadarkoli v času veljavnosti sporazuma, pozove k predložitvi ponudb za te vrste in/oz. skupine blaga. Naročnik bo za te vrste in/oz. skupine blaga s ponudnikom, katerega ponudba bo ocenjena kot ustrezna, sklenil aneks k temu sporazumu, v primeru, da bo za posamezno vrsto in/oz. skupino blaga prejel več ustreznih ponudb pa tudi aneks h kupoprodajni pogodbi oz. kupoprodajno pogodbo, v kolikor le-te še nima, in sicer z najugodnejšim ponudnikom, izbranim na podlagi meril iz točke 2.13.1 in 2.13.2.

V primeru, da bo naročnik za posamezne vrste blaga in/oz. posamezno skupino blaga sklenil sporazum s samo eno stranko sporazuma, naročnik ne bo odpiral konkurence za te vrste blaga in/oz. skupine blaga. Te vrste blaga in/oz. skupina blaga bodo v Seznamu ustrezno označene.

V primeru, če tekom izvajanja okvirnega sporazuma, zaradi odpovedi okvirnega sporazuma s strani naročnika ali stranke sporazuma, ostane za posamezno vrsto blaga in/oz. skupino blaga samo ena stranka sporazuma, je ta dolžna dostavljati blago ves čas trajanja okvirnega sporazuma po cenah iz zadnje priložene ponudbe. Navedeno velja tudi v primeru, če v posameznem obdobju pride do predčasnega prenehanja pogodbe z izbranim dobaviteljem (odstop od pogodbe s strani ponudnika ali naročnika) ali če izbrani ponudnik pogodbe ne želi skleniti, naročnik pa ne more odpirati konkurence med preostalimi strankami sporazuma, ker za to vrsto blaga in/oz. skupino blaga ostaja samo en sklenitelj okvirnega sporazuma. Naročnik bo te spremembe uredil z aneksom k okvirnemu sporazumu in/oz. pogodbi.

IV CENE

5. člen

Naročnik bo nabavljal posamezne vrste blaga iz Seznama po cenah iz ponudbe.

Cene za posamezne vrste blaga iz ponudbe so fiksne v času trajanja posamezne pogodbe, sklenjene za posamezno obdobje iz 4. člena tega sporazuma.

V primeru, da bo naročnik za posamezno vrsto blaga in/oz. posamezno skupino blaga prejel samo eno dopustno ponudbo, bo naročnik s tem ponudnikom sklenil samo okvirni sporazum, brez kupoprodajne pogodbe, za obdobje od datuma pravnomočnosti odločitve o oddaji javnega naročila do 31.12.2028. Naročnik v tem primeru ne bo odpiral konkurence. Cene so fiksne do izpolnitve vseh obveznosti iz okvirnega sporazuma z izjemo korekcij vrednosti, ki jo dopušča Pravilnik o načinih valorizacije denarnih obveznosti, ki jih v večletnih pogodbah dogovarjajo pravne osebe javnega sektorja (Uradni list RS, št. 1/04; v nadaljevanju: Pravilnik). Stranki sporazuma sta soglasni, da se valorizacija denarnih

obveznosti opravi tako v primeru povišanja kot tudi znižanja denarnih obveznosti, pri čemer se v primeru znižanja denarnih obveznosti smiselno uporabljajo določbe Pravilnika. Kot podlaga za valorizacijo se upošteva indeks cen življenjskih potrebščin. Sprememba cene lahko znaša največ 80 % spremembe (povišanje ali znižanje) indeksa cen življenjskih potrebščin šteto od dneva sklenitve tega sporazuma. Spremembe cene bosta stranki sporazuma opravili le na podlagi predhodnega pisnega obvestila nasprotne stranke. Spremenjene cene bodo veljale le za vnaprej na podlagi sklenjenega aneksa k temu sporazumu.

V primeru, da pride v času izvajanja tega sporazuma do spremembe Pravilnika ali sprejetja drugega predpisa, s katerim se na novo oziroma drugače uredi vprašanje valorizacije denarnih obveznosti, se uporabi zadnji veljavni predpis, ki nadomesti trenutno veljavni Pravilnik.

Naročnik si pridržuje pravico, da bo v primeru, ko ugotovi, da je stranka sporazuma za blago, ki je predmet tega sporazuma, v času trajanja tega sporazuma znižala cene ali so jih znižali drugi ponudniki, ki ponujajo istovrstno blago ob drugih primerljivih pogojih, poskušal s stranko sporazuma dogovoriti ustrezno znižanje cene iz sporazuma.

V ceni posameznega blaga so zajeti vsi stroški (carinski, špediterski, prevozni in drugi morebitni stroški), vsi popusti in rabati ter davek na dodano vrednost. Cene veljajo DDP Univerzitetni klinični center Maribor, razloženo v prostore naročnika - skladišče medicinskega potrošnega materiala.

V primeru spremembe zakona, ki ureja davek na dodano vrednost, s katerim se spremeni davčna stopnja za vrste blaga iz ponudbe v času trajanja sporazuma, se lahko cene iz ponudbe korigirajo izključno v višini nastale davčne spremembe.

V NAROČANJE BLAGA IN DOBAVNI ROK

6. člen

Naročnik bo posamezne vrste blaga, ki jih bo potreboval v okviru posameznega obdobja, kupoval od stranke sporazuma na podlagi kupoprodajne pogodbe ter izstavljenih pisnih naročilnic.

V primeru, da bo naročnik za posamezne vrste blaga in/oz. skupine blaga, prejel samo eno dopustno ponudbo, bo kupoval blago na podlagi tega sporazuma ter izstavljenih pisnih naročilnic.

Naročnik bo v naročilnici opredelil vrste in količine blaga.

Stranka sporazuma se zavezuje, da bo blago dobavila najkasneje v roku petih (5) delovnih dni oz. na točno določen termin, ki je predhodno dogovorjen med naročnikom in stranko sporazuma ter naveden na naročilnici naročnika ter, da bo po vsakem posameznem naročilu dobavila celotno količino naročenega blaga.

Blago je treba dostaviti DDP Univerzitetni klinični center Maribor, razloženo v prostore naročnika - skladišče medicinskega potrošnega materiala.

Stranka sporazuma se zavezuje, da bo ob dobavi naročniku predložila navodila proizvajalca v slovenskem jeziku.

Stranka sporazuma se zavezuje, da bo na svoje stroške poskrbela za odvoz po volumnu večjih oz. velikih količin transportne embalaže, ki je predmet dostave blaga (plastični zabojniki, transportne lesene palete ter zunanja plastična ovojnina celotne pošiljke) neposredno po dobavi.
Stranka sporazuma bo, v primeru, da pride v času izvajanja sporazuma do zamenjave blaga, za katerega ima sklenjen sporazum (prenehanje proizvodnje, …..) oz. v primeru nadgradnje blaga (novejša generacija) pred pričetkom dobave novega blaga, naročniku predložila razloge za zamenjavo blaga in dokazila, da je novi artikel kakovostno in funkcionalno enakovreden prejšnjemu ter od naročnika pridobila pisno soglasje za zamenjavo artikla, po enaki ceni.

V kolikor stranka sporazuma določene vrste blaga, ki je predmet posameznega naročila nima trenutno na zalogi, lahko naročniku ponudi ustrezno nadomestno blago (istega ali drugega proizvajalca), po enaki ali nižji ceni, in ki mora biti enakovredno vrsti blaga, ki je predmet sporazuma.

V primeru, da naročnik ponujenega nadomestnega blaga še ni uporabljal, mora stranka sporazuma naročniku dostaviti brezplačen vzorec za testiranje.
V času testiranja oz. do potrditve strokovne ustreznosti, lahko naročnik izvede kritni kup.

V kolikor nadomestna vrsta blaga ne ustreza, ali je sploh ne ponuja, lahko naročnik le-to vrsto blaga kupi pri drugi stranki sporazuma oz. pri drugem dobavitelju, skladno z določbami kritnega kupa iz 9. člena tega sporazuma.

VI PREVZEM BLAGA

7. člen

Stranka sporazuma mora ob vsaki dobavi blago opremiti z dobavnico, ki je lahko papirna in fizično spremlja blago, ali elektronska in jo naročniku vnaprej posreduje po elektronski pošti prejemi.smpm@ukc-mb.si v pdf datoteki. Vsebovati mora podatke o naročniku in stranki sporazuma, številko naročilnice ter nabor blaga. Napisana mora biti v slovenskem jeziku. Dobavljeno blago mora imeti na dobavnici enak naziv kot naročeno, navedene morajo biti tudi kataloške številke artiklov.

Stranka sporazuma mora za vsako dobavnico po elektronski pošti prejemi.smpm@ukc-mb.si posredovati tudi e-dobavnico (DISKT*.asc; eSLOG2 standard), ki mora biti v vnaprej določeni strukturi, kot je opredeljena v prilogi dokumentacije v zvezi z oddajo javnega naročila oziroma drugi strukturi, ki bo skladna z zakonodajo, veljavno v času izvajanja tega sporazuma. Naročnik se obvezuje prevzeti naročeno blago v celoti na podlagi e-dobavnice.

Dobavljeno blago mora biti označeno v skladu z veljavno zakonodajo.

Količinski prevzem blaga se opravi ob prevzemu.

VII KAKOVOST BLAGA

8. člen

Kakovost blaga mora ustrezati obstoječim standardom, zahtevam iz dokumentacije v zvezi z oddajo javnega naročila, ponudbi in deklarirani kakovosti na embalaži blaga.

Naročnik lahko kakovost oziroma skladnost blaga z zahtevami iz tega sporazuma preverja tudi po prevzemu blaga, vključno pri njegovi uporabi. Če se pri uporabi ali naknadnem preverjanju ugotovi, da blago ni skladno z zahtevami iz tega sporazuma ali ni ustrezno za

predvideno uporabo, lahko naročnik uveljavlja neskladnost blaga ne glede na opravljen količinski prevzem.

Stranka sporazuma je dolžna na podlagi reklamacije naročnika neskladno blago na svoje stroške nemudoma, vendar najkasneje v roku 5 delovnih dni, v nujnih primerih pa v roku 24 ur, nadomestiti z ustreznim blagom.

VIII KRITNI KUP

9. člen

Če stranka sporazuma ne dobavlja blaga v skladu s tem sporazumom in zamuja pri dobavi blaga ni posledica višje sile ali razlogov na strani naročnika, ima naročnik pravico kupiti blago, ki je predmet posamične dobave, pri drugem dobavitelju oz. stranki sporazuma, stranka sporazuma pa je dolžna naročniku nadomestiti razliko v ceni med ceno iz sporazuma in ceno po kateri je naročnik blago kupil.
Naročnik je dolžan stranki sporazuma poslati obvestilo o nameravanem kupu iz prejšnjega odstavka tega člena, v katerem navede številko in datum naročilnice z izjavo, da bo naročeno blago kupil pri drugem dobavitelju oz. stranki sporazuma, nato pa lahko izvrši kritni kup, sporazum pa je za to dobavo razdrt.

Šteje se, da je bila stranka sporazuma o nameravanem kritnem kupu obveščena, če naročnik razpolaga z dokazilom o poslanem obvestilu.

Razliko med ceno po kateri je naročnik izvršil kritni kup in ceno iz sporazuma je dolžan naročnik dokazati s kopijo računa, po katerem je kritni kup plačal, stranka sporazuma pa je dolžna v čim krajšem času oz. najkasneje v roku 30 dni od naročnikovega poziva, za razliko v ceni izstaviti dobropis.

IX PLAČILNI POGOJI

10. člen

Naročnik bo izvršil plačilo v roku 60 dni od datuma prejema pravilno izstavljenega računa oz. v roku, ki bo skladen z zakonodajo, ki bo veljala v času izvajanja tega sporazuma, na izvajalčev transakcijski račun, ki je naveden na računu.

V kolikor veljavni predpisi določajo ali dopuščajo daljši plačilni rok, se uporabi najdaljši rok, kot je določen oziroma dopuščen s predpisi. Če zadnji dan roka za plačilo pade na dan, ki je po zakonu dela prost, se kot zadnji dan roka šteje naslednji delovni dan. Za dan plačila oziroma izpolnitve naročnikove obveznosti do dobavitelja se šteje dan, ko naročnik pri svoji organizaciji za plačilni promet odda nalog za izvršitev plačila.

E-račun mora obvezno vsebovati celotno številko naročilnice.

Stranka sporazuma mora vse račune pošiljati naročniku izključno v elektronski obliki (e-račun), skladno z Zakonom o plačilnih in javnofinančnih storitvah (Uradni list RS, št. 85/25).

V primeru zamude s plačilom bo naročnik plačal zakonske zamudne obresti.

X SKRBNIK SPORAZUMA

11. člen

Pooblaščeni predstavnik naročnika je:
Skrbnik sporazuma za naročnika je:
Skrbnik sporazuma za stranko sporazuma je: .

XI SKLENITEV SPORAZUMA IN ODSTOP OD SPORAZUMA

12. člen

Sporazum je sklenjen z dnem podpisa stranke sporazuma in naročnika.

Skladno s 1. točko prvega odstavka 95. člena ZJN-3 lahko stranki tega sporazuma sporazumno podaljšata trajanje tega sporazuma s sklenitvijo aneksa k sporazumu, v kolikor novi postopek oddaje javnega naročila, ki se mora začeti najpozneje tri (3) mesece pred iztekom veljavnosti tega sporazuma, ni zaključen pravočasno. Podaljšanje se lahko izvede izključno za čas do zaključka postopka oddaje javnega naročila oziroma do sklenitve novega okvirnega sporazuma, vendar največ za obdobje šestih (6) mesecev. V primeru podaljšanja trajanja tega sporazuma bo stranka sporazuma dobavljala blago po cenah in drugih pogojih, dogovorjenih s tem sporazumom.

Če je opravljenih več zaporednih sprememb sporazuma iz naslova dodatnih nabav, nabav morebitnih novih vrst blaga in/oz. skupine blaga in podaljšanja veljavnosti sporazuma, razen sprememb sporazuma iz naslova valorizacije denarnih obveznosti, zvišanje vrednosti ne sme presegati 30 odstotkov skupne vrednosti blaga, za katero je s stranko sporazuma sklenjen sporazum.

Ta sporazum je sklenjen pod razveznim pogojem, ki se uresniči v primeru izpolnitve ene od naslednjih okoliščin:
- če bo naročnik seznanjen, da je sodišče s pravnomočno odločitvijo ugotovilo kršitev obveznosti delovne, okoljske ali socialne zakonodaje s strani stranke sporazuma ali podizvajalca ali
- če bo naročnik seznanjen, da je pristojni državni organ pri stranki sporazuma ali podizvajalcu v času izvajanja sporazuma ugotovil najmanj dve kršitvi v zvezi s:
    - plačilom za delo,
    - delovnim časom,
    - počitki,
    - opravljanjem dela na podlagi pogodb civilnega prava kljub obstoju elementov delovnega razmerja ali v zvezi z zaposlovanjem na črno in za kateri ji je bila s pravnomočno odločitvijo ali več pravnomočnimi odločitvami izrečena globa za prekršek.

V primeru seznanitve naročnika s kršitvijo okoliščin iz prejšnjega odstavka bo naročnik postopal v skladu s 3. alinejo četrtega odstavka 67. člena ZJN-3.

Razvezni pogoj se uresniči pod pogojem, da je od seznanitve naročnika s kršitvijo in do izteka veljavnosti sporazuma še najmanj šest mesecev.

V primeru izpolnitve razveznega pogoja iz tega člena se šteje, da je sporazum razvezan z dnem sklenitve novega okvirnega sporazuma o izvedbi javnega naročila za predmetno javno naročilo.

Če naročnik v roku 60 dni od seznanitve s kršitvijo ne začne novega postopka javnega naročila, se šteje, da je sporazum razvezan šestdeseti dan od seznanitve s kršitvijo.

V kolikor bi naročnik obstoječo opremo, na kateri se uporabljajo materiali, ki so predmet tega sporazuma, izločil iz uporabe ali jo nadomestil z novo prej kot poteče veljavnost tega sporazuma, se stranki sporazuma ob podpisu tega sporazuma sporazumeta, da lahko naročnik enostransko odstopi od tega sporazuma s 30 dnevnim odpovednim rokom.

V takem primeru naročnik stranki sporazuma ne odgovarja za škodo in izgubljeni dobiček, ki bi morebiti nastal stranki sporazuma iz naslova manjših dobavljenih količin od okvirnih

13. člen

Naročnik bo vse pripombe v zvezi z izvrševanjem tega sporazuma sporočal stranki sporazuma v pisni obliki. Če stranka sporazuma ne upošteva upravičenih pripomb naročnika, lahko naročnik od tega sporazuma, brez odpovednega roka, odstopi. O odstopu od sporazuma naročnik pisno obvesti stranko sporazuma.

Naročnik lahko, ob pogojih iz prejšnjega odstavka, brez odpovednega roka odstopi od tega sporazuma predvsem, če stranka sporazuma:
- neutemeljeno zavrne naročilo,
- zamuja z izvedbo naročila,
- nekvalitetno izvaja naročilo,
- v primeru drugih kršitev tega sporazuma.

Vsaka od strank sporazuma lahko brez razloga odstopi od tega sporazuma s 3 mesečnim odpovednim rokom, razen, če je s tem sporazumom določen krajši odpovedni rok.. Stranka sporazuma mora v času odpovednega roka zagotavljati dobavo blaga, ki je predmet tega sporazuma, po cenah iz ponudbe.

Stranki sporazuma lahko na podlagi medsebojnega sporazuma določita krajši odpovedni rok.

XII POGODBENA KAZEN

14. člen

V primeru zamude z izvajanjem pogodbenih obveznosti, ki ni posledica višje sile ali razlogov na strani naročnika, bo stranka sporazuma plačala naročniku pogodbeno kazen, in sicer za vsak koledarski dan zamude v višini 0,5 % (odstotka) od vrednosti nedobavljene vrste blaga v EUR z DDV, vendar skupno največ v višini 10 % (odstotkov) vrednosti nedobavljene vrste blaga.

Stranki sporazuma soglašata, da lahko naročnik pogodbeno kazen, v skladu z določili tega sporazuma, obračuna ob vsaki zamudi brez posebnega predhodnega obvestila stranki sporazuma, da si pridružuje pravico do obračuna pogodbene kazni ali da bo le to obračunal.

Naročnik pogodbene kazni ne bo unovčil v primeru, ko stranka sporazuma naročnika, v roku 24 ur od prejema naročila, pisno obvesti, da zaradi utemeljenega razloga (ki ni nastal

na strani stranke sporazuma), naročenega blaga ne more dostaviti v dogovorjenem roku. Naročnik mora stranki sporazuma zamudo pri dobavi pisno odobriti. Pisno obvestilo stranke sporazuma mora biti posredovano naročniku na elektronski naslov kontaktne osebe (referenta), ki je blago naročil

XIII PROTIKORUPCIJSKA KLAVZULA

15. člen

V primeru, da se ugotovi, da je pri izvedbi javnega naročila, na podlagi katerega je podpisan ta sporazum ali pri izvajanju tega sporazuma kdo v imenu ali na račun druge stranke sporazuma, predstavniku ali posredniku naročnika ali drugega organa ali organizacije iz javnega sektorja obljubil, ponudil ali dal kakšno nedovoljeno korist za pridobitev tega posla ali za sklenitev tega posla pod ugodnejšimi pogoji ali za opustitev dolžnega nadzora nad izvajanjem pogodbenih obveznosti ali za drugo ravnanje ali opustitev, s katerim je organu ali organizaciji iz javnega sektorja povzročena škoda ali je omogočena pridobitev nedovoljene koristi predstavniku organa, posredniku organa ali organizacije iz javnega sektorja, drugi pogodbeni stranki ali njenemu predstavniku, zastopniku, posredniku, je ta sporazum ničen.

XIV KONČNE DOLOČBE

16. člen

Pogoji tega sporazuma so veljavni za čas trajanja tega sporazuma.

Sporazum se lahko spremeni ali dopolni s pisnim aneksom, ki ga sprejmeta in podpišeta stranki sporazuma. Če katerakoli od določb sporazuma je ali postane neveljavna, to ne vpliva na ostale določbe sporazuma. Neveljavna določba se nadomesti z veljavno, ki mora čim bolj ustrezati namenu, ki ga je želela doseči neveljavna določba.

17. člen

Morebitne spore iz tega sporazuma, ki jih stranki sporazuma ne bi mogli rešiti sporazumno, rešuje stvarno pristojno sodišče v Mariboru.

18. člen

Sporazum je sestavljen v dveh enakih izvodih, od katerih prejme vsaka stranka sporazuma po en izvod.

Št.: …….

V , dne	V Mariboru, dne …….
Stranka sporazuma:	Naročnik: UKC Maribor
Direktor:	v. d. generalnega direktorja UKC: prof. dr. Anton Crnjac, dr. med., višji svetnik

VZOREC KUPOPRODAJNE POGODBE

sklenjena med:

UNIVERZITETNIM KLINIČNIM CENTROM MARIBOR, Ljubljanska ulica 5, 2000 Maribor, ki ga zastopa v. d. generalnega direktorja UKC, prof. dr. Anton Crnjac, dr. med., višji svetnik, (v nadaljevanju: kupec), identifikacijska številka kupca za DDV: SI56644817, matična številka kupca: 5054150000

in

, ki ga zastopa direktor (v nadaljevanju: prodajalec), identifikacijska številka prodajalca: , matična številka prodajalca: .

1. člen

Pogodbeni stranki uvodoma ugotavljata, da je med prodajalcem in kupcem sklenjen okvirni sporazum, št …. z dne …., za nabavo blaga iz javnega naročila »**DIALIZNI MATERIAL**«, objavljen na portalu javnih naročil, številka objave JN00……./2026-EUe16/01, datum objave __.__.2026 in v Uradnem listu EU, številka objave ……, datum objave __.__.2026.

2. člen

Kupec je s pisnim povabilom k predložitvi ponudb številka: 460-19(809003)/2026-3, z dne __.__.2026 (v nadaljevanju: povabilo), pozval prodajalca k predložitvi ponudbe za dobavo blaga, opredeljenega v povabilu.

Na podlagi prodajalčeve specifikacije ponudbe s cenami, (v nadaljevanju: ponudba) ter na podlagi meril za izbiro ponudb, opredeljenih v dokumentaciji v zvezi z oddajo predmetnega javnega naročila, je kupec izbral prodajalca za nabavo posameznih vrst blaga in/oz. skupine blaga, opredeljenih v Seznamu blaga s cenami (v nadaljevanju: seznam).

Ponudba, seznam in dokumentacija v zvezi z oddajo javnega naročila so sestavni del te kupoprodajne pogodbe (v nadaljevanju: pogodba).

3. člen

Prodajalec in kupec se dogovorita, da bo kupec v obdobju, za katerega se sklepa ta pogodba, kupoval od prodajalca le tiste vrste in količine blaga iz seznama, ki ga bo potreboval v tem obdobju.

4. člen

Prodajalec bo kupcu dobavljal posamezne vrste blaga na podlagi pisnih naročilnic.

Kupec bo v naročilnici opredelil vrste in količine blaga.

Prodajalec se zavezuje, da bo blago dobavil najkasneje v roku petih (5) delovnih dni oz. na točno določen termin, naveden na naročilnici naročnika ter, da bo po vsakem posameznem naročilu dobavil celotno količino naročenega blaga.

Prodajalec se zavezuje, do bo ob dobavi kupcu predložil navodila proizvajalca v slovenskem jeziku.

Prodajalec mora dostaviti blago DDP Univerzitetni klinični center Maribor, razloženo v prostore kupca - skladišče medicinskega potrošnega materiala.

Prodajalec se zavezuje, da bo na svoje stroške poskrbel za odvoz po volumnu večjih oz. velikih količin transportne embalaže, ki je predmet dostave blaga (plastični zabojniki, transportne lesene palete ter zunanja plastična ovojnina celotne pošiljke) neposredno po dobavi.

Predmet te pogodbe so tudi vse morebitne dodatne nabave blaga, ki jih bo potreboval kupec. Navedene nabave blaga bo kupec izvršil po cenah dogovorjenih s to pogodbo, pri čemer se lahko pogodba spremeni brez novega postopka javnega naročanja, vendar kakršnokoli zvišanje vrednosti ne sme presegati 30 odstotkov skupne vrednosti blaga za katerega je s posameznim prodajalcem sklenjena pogodba (1. odstavek 95. člena ZJN-3).

Kupec si pridržuje pravico, da v primeru spremembe bolnišnične doktrine, zmanjša ali prekine nabavo določenih vrst blaga. Naročnik bo o tem stranko sporazuma obvestil v najkrajšem možnem času, ko zanjo izve.

Prodajalec bo, v primeru, da pride v času izvajanja te pogodbe do zamenjave blaga, za katerega ima sklenjen okvirni sporazum (prenehanje proizvodnje, …..) oz. v primeru nadgradnje blaga (novejša generacija) pred pričetkom dobave novega blaga, kupcu predložil razloge za zamenjavo blaga in dokazila, da je novi artikel kakovostno in funkcionalno enakovreden prejšnjemu ter od kupca pridobil pisno soglasje za zamenjavo artikla, po enaki ceni.

V kolikor prodajalec določene vrste blaga, ki je predmet posameznega naročila nima trenutno na zalogi, lahko kupcu ponudi ustrezno nadomestno blago (istega ali drugega proizvajalca), po enaki ali nižji ceni, in ki mora biti enakovredno vrsti blaga, ki je predmet pogodbe.

V primeru, da kupec ponujenega nadomestnega blaga še ni uporabljal, mora prodajalec kupcu dostaviti brezplačen vzorec za testiranje. V času testiranja oz. do potrditve strokovne ustreznosti, lahko kupec izvede kritni kup.

V kolikor nadomestna vrsta blaga ne ustreza, ali je sploh ne ponuja, lahko kupec le-to vrsto blaga kupi pri drugi stranki okvirnega sporazuma oz. pri drugem dobavitelju, skladno z določbami kritnega kupa iz 5. člena te pogodbe.

5. člen

Če prodajalec ne dobavlja blaga v skladu s to pogodbo in zamuja pri dobavi blaga ni posledica višje sile ali razlogov na strani kupca, ima kupec pravico kupiti blago, ki je predmet posamične dobave, pri drugem dobavitelju oz. pri drugi stranki sporazuma, prodajalec pa je dolžan kupcu nadomestiti razliko v ceni med ceno iz pogodbe in ceno po kateri je kupec blago kupil.

Kupec je dolžan prodajalcu poslati obvestilo o nameravanem kupu iz prejšnjega odstavka tega člena, v katerem navede številko in datum naročilnice z izjavo, da bo naročeno blago

kupil pri drugem dobavitelju oz. pri drugi stranki sporazuma, nato pa lahko izvrši kritni kup, pogodba pa je za to dobavo razdrta.

Šteje se, da je bil prodajalec o nameravanem kritnem kupu obveščen, če kupec razpolaga z dokazilom o poslanem obvestilu.
Razliko med ceno po kateri je naročnik izvršil kritni kup in ceno iz sporazuma je dolžan naročnik dokazati s kopijo računa, po katerem je kritni kup plačal, stranka sporazuma pa je dolžna v čim krajšem času oz. najkasneje v roku 30 dni od naročnikovega poziva, za razliko v ceni izstaviti dobropis.

6. člen

Prodajalec mora ob vsaki dobavi blago opremiti z dobavnico, ki je lahko papirna in fizično spremlja blago, ali elektronska in jo prodajalec vnaprej posreduje po elektronski pošti prejemi.smpm@ukc-mb.si v pdf datoteki. Vsebovati mora podatke o kupcu in prodajalcu, številko naročilnice ter nabor blaga. Napisana mora biti v slovenskem jeziku in mora obvezno vsebovati številko naročilnice. Dobavljeno blago mora imeti na dobavnici enak naziv kot naročeno, navedene morajo biti tudi kataloške številke artiklov.

Prodajalec mora za vsako dobavnico po elektronski pošti prejemi.smpm@ukc-mb.si posredovati tudi e-dobavnico (DISKT*.asc; eSLOG2 standard), ki mora biti v vnaprej določeni strukturi kot je opredeljena v prilogi dokumentacije v zvezi z oddajo javnega naročila oziroma drugi strukturi, ki bo skladna z zakonodajo, veljavno v času izvajanja te pogodbe. Kupec se obvezuje prevzeti naročeno blago v celoti na podlagi e-dobavnice.

Dobavljeno blago mora biti označeno v skladu z veljavno zakonodajo.

Količinski prevzem blaga se opravi ob prevzemu.

7. člen

Kakovost blaga mora ustrezati obstoječim standardom, zahtevam iz dokumentacije v zvezi z oddajo javnega naročila, ponudbi in deklarirani kakovosti na embalaži blaga.

Naročnik lahko kakovost oziroma skladnost blaga z zahtevami iz tega sporazuma preverja tudi po prevzemu blaga, vključno pri njegovi uporabi. Če se pri uporabi ali naknadnem preverjanju ugotovi, da blago ni skladno z zahtevami iz tega sporazuma ali ni ustrezno za predvideno uporabo, lahko naročnik uveljavlja neskladnost blaga ne glede na opravljen količinski prevzem.

Stranka sporazuma je dolžna na podlagi reklamacije naročnika neskladno blago na svoje stroške nemudoma, vendar najkasneje v roku 5 delovnih dni, v nujnih primerih pa v roku 24 ur, nadomestiti z ustreznim blagom.

8. člen

V času trajanja te pogodbe bo kupec od prodajalca kupoval posamezne vrste blaga po cenah iz ponudbe iz 2. člena te pogodbe.

Kupec si pridržuje pravico, da bo v primeru, ko ugotovi, da je prodajalec za blago, ki je predmet te pogodbe, v času trajanja te pogodbe znižal cene ali so jih znižali drugi ponudniki, ki ponujajo istovrstno blago ob drugih primerljivih pogojih, poskušal s prodajalcem dogovoriti ustrezno znižanje pogodbene cene.

V ceni posameznega blaga so zajeti vsi stroški (carinski, špediterski, prevozni in drugi morebitni stroški), vsi popusti in rabati ter davek na dodano vrednost. Cene veljajo DDP skladišče medicinskega potrošnega materiala, razloženo.

V primeru spremembe zakona, ki ureja davek na dodano vrednost, s katerim se spremeni davčna stopnja za vrste blaga iz prodajalčeve specifikacije ponudbe s cenami v času trajanja pogodbe, lahko prodajalec spremeni cene iz svoje ponudbe izključno v višini nastale davčne spremembe.

Cene iz ponudbe, dogovorjene s to pogodbo, so fiksne v času trajanja te pogodbe.

9. člen

Kupec bo izvršil plačilo v roku 60 dni od datuma prejema pravilno izstavljenega računa oz. v roku, ki bo skladen z zakonodajo, ki bo veljala v času izvajanja te pogodbe, na izvajalčev transakcijski račun, ki je naveden na računu.

V kolikor veljavni predpisi določajo ali dopuščajo daljši plačilni rok, se uporabi najdaljši rok, kot je določen oziroma dopuščen s predpisi. Če zadnji dan roka za plačilo pade na dan, ki je po zakonu dela prost, se kot zadnji dan roka šteje naslednji delovni dan. Za dan plačila oziroma izpolnitve naročnikove obveznosti do dobavitelja se šteje dan, ko naročnik pri svoji organizaciji za plačilni promet odda nalog za izvršitev plačila.

E-račun mora obvezno vsebovati celotno številko naročilnice.

Prodajalec mora vse račune pošiljati kupcu izključno v elektronski obliki (e-račun), skladno z Zakonom o plačilnih in javnofinančnih storitvah (Uradni list RS, št. 85/25).

V primeru zamude s plačilom bo kupec plačal prodajalcu zakonske zamudne obresti.

10. člen

Ta pogodba se sklepa za obdobje od datuma pravnomočnosti odločitve o oddaji javnega naročila do 31.12.2027. Pogodba je sklenjena z dnem podpisa obeh pogodbenih strank.

Skladno s 1. točko prvega odstavka 95. člena ZJN-3 lahko pogodbeni stranki sporazumno podaljšata trajanje te pogodbe s sklenitvijo aneksa k pogodbi, v kolikor novi postopek oddaje javnega naročila, ki se mora začeti najpozneje tri (3) mesece pred iztekom veljavnosti te pogodbe, ni zaključen pravočasno. Podaljšanje se lahko izvede izključno za čas do zaključka postopka oddaje javnega naročila oziroma do sklenitve nove kupoprodajne pogodbe, vendar največ za obdobje šestih (6) mesecev. V primeru podaljšanja trajanja te pogodbe bo pogodbena stranka dobavljala blago po cenah in drugih pogojih, dogovorjenih s to pogodbo.

Če je opravljenih več zaporednih sprememb pogodbe iz naslova dodatnih nabav, nabav morebitnih novih vrst blaga in/oz. novih skupin blaga in podaljšanja veljavnosti pogodbe, zvišanje vrednosti ne sme presegati 30 odstotkov skupne vrednosti blaga, za katero je s prodajalcem sklenjena pogodba.

V kolikor bi kupec obstoječo opremo, na kateri se uporabljajo materiali, ki so predmet te pogodbe, izločil iz uporabe ali jo nadomestil z novo prej kot poteče veljavnost te pogodbe, se pogodbeni stranki ob podpisu te pogodbe sporazumeta, da lahko kupec enostransko odstopi od tega sporazuma s 30 dnevnim odpovednim rokom.

V takem primeru kupec prodajalcu ne odgovarja za škodo in izgubljeni dobiček, ki bi morebiti nastal prodajalcu iz naslova manjših dobavljenih količin od okvirnih.

Ta pogodba je sklenjena pod razveznim pogojem, ki se uresniči v primeru izpolnitve ene od naslednjih okoliščin:

- če bo naročnik seznanjen, da je sodišče s pravnomočno odločitvijo ugotovilo kršitev obveznosti delovne, okoljske ali socialne zakonodaje s strani prodajalca ali podizvajalca ali
- če bo naročnik seznanjen, da je pristojni državni organ pri prodajalcu ali podizvajalcu v času izvajanja pogodbe ugotovil najmanj dve kršitvi v zvezi s:
    - plačilom za delo,
    - delovnim časom,
    - počitki,
    - opravljanjem dela na podlagi pogodb civilnega prava kljub obstoju elementov delovnega razmerja ali v zvezi z zaposlovanjem na črno in za kateri mu je bila s pravnomočno odločitvijo ali več pravnomočnimi odločitvami izrečena globa za prekršek.

V primeru seznanitve naročnika s kršitvijo okoliščin iz prejšnjega odstavka bo naročnik postopal v skladu s 3. alinejo četrtega odstavka 67. člena ZJN-3.

Razvezni pogoj se uresniči pod pogojem, da je od seznanitve naročnika s kršitvijo in do izteka veljavnosti pogodbe še najmanj šest mesecev.

V primeru izpolnitve razveznega pogoja iz tega člena se šteje, da je pogodba razvezana z dnem sklenitve nove pogodbe o izvedbi javnega naročila za predmetno javno naročilo.

Če naročnik v roku 60 dni od seznanitve s kršitvijo ne začne novega postopka javnega naročila, se šteje, da je pogodba razvezana šestdeseti dan od seznanitve s kršitvijo.

11. člen

V primeru neizpolnjevanja obveznosti prodajalca po tej pogodbi, lahko kupec to pogodbo razdre.

12. člen

Kupec bo vse pripombe v zvezi z izvrševanjem te pogodbe sporočal prodajalcu v pisni obliki. Če prodajalec ne upošteva upravičenih pripomb kupca, lahko kupec od te pogodbe odstopi. O odstopu od pogodbe kupec pisno obvesti prodajalca.

Kupec lahko ob pogojih iz prejšnjega odstavka, brez odpovedenga roka odstopi od te pogodbe, zlasti če prodajalec:
- neutemeljeno zavrne naročilo,
- zamuja z izvedbo naročila,
- nekvalitetno izvaja naročilo,
- v primeru drugih kršitev te pogodbe.

Pogodbeni stranki lahko odstopita od pogodbe s 3 mesečnim odpovednim rokom, razen če je s to pogodbo določen krajši odpovedni rok. Prodajalec mora v času odpovednega roka zagotavljati dobavo blaga, ki je predmet te pogodbe, po cenah iz ponudbe.

Pogodbeni stranki lahko na podlagi medsebojnega sporazuma določita krajši odpovedni rok.

13. člen

V primeru zamude z izvajanjem pogodbenih obveznosti, ki ni posledica višje sile ali razlogov na strani kupca, bo prodajalec plačal kupcu pogodbeno kazen, in sicer za vsak koledarski dan zamude v višini 0,5 % (odstotka) od vrednosti nedobavljene vrste blaga v EUR z DDV, vendar skupno največ v višini 10 % (odstotkov) vrednosti nedobavljene vrste blaga.

Pogodbeni stranki soglašata, da lahko kupec pogodbeno kazen, v skladu z določili te pogodbe, obračuna ob vsaki zamudi brez posebnega predhodnega obvestila prodajalcu, da si pridružuje pravico do obračuna pogodbene kazni ali da bo le to obračunal.

Kupec pogodbene kazni ne bo unovčil v primeru, ko prodajalec kupca, v roku 24 ur od prejema naročila, pisno obvesti, da zaradi utemeljenega razloga (ki ni nastal na strani prodajalca), naročenega blaga ne more dostaviti v dogovorjenem roku. Kupec mora prodajalcu zamudo pri dobavi pisno odobriti. Pisno obvestilo prodajalca mora biti posredovano kupcu na elektronski naslov kontaktne osebe (referenta), ki je blago naročil.

14. člen

V primeru, da se ugotovi, da je pri izvedbi javnega naročila, na podlagi katerega je podpisana ta pogodba ali pri izvajanju te pogodbe kdo v imenu ali na račun prodajalca, predstavniku ali posredniku kupca ali drugega organa ali organizacije iz javnega sektorja obljubil, ponudil ali dal kakšno nedovoljeno korist za pridobitev tega posla ali za sklenitev tega posla pod ugodnejšimi pogoji ali za opustitev dolžnega nadzora nad izvajanjem pogodbenih obveznosti ali za drugo ravnanje ali opustitev, s katerim je organu ali organizaciji iz javnega sektorja povzročena škoda ali je omogočena pridobitev nedovoljene koristi predstavniku organa, posredniku organa ali organizacije iz javnega sektorja, drugi pogodbeni stranki ali njenemu predstavniku, zastopniku, posredniku, je ta pogodba nična.

15. člen

Morebitne spore iz te pogodbe, ki jih pogodbeni stranki ne bi mogli rešiti sporazumno, rešuje stvarno pristojno sodišče v Mariboru.

16. člen

Pogodba je napisana v dveh enakih izvodih, od katerih prejme vsaka od pogodbenih strank po en izvod.

Št.: ……

V , dne

V Mariboru, dne ……..……

Prodajalec:

Kupec:
UKC Maribor

Direktor:

v. d. generalnega direktorja UKC:
prof. dr. Anton Crnjac, dr. med., višji svetnik

PONUDNIK:

NAROČNIK UNIVERZITETNI KLINIČNI CENTER MARIBOR
Ljubljanska ulica 5, 2000 MARIBOR

SPECIFIKACIJA ZAHTEV NAROČNIKA

Predmet JN: ***019 Dializni material 2027 - 2028***
001 Triacetatni dializatorji (glej prilogo)

CPV: 33181200

Z.Š.	Naziv artikla	ident JN	EM	Razp. kol. za 12 mes	Pakir.	Proizvajalec	Naziv ponujenega artikla	Kataloška številka
1	Triacetatni dializator površine 1,5 m2	919031	KOS	300				
2	Triacetatni dializator površine 1,7 m2	919001	KOS	1.900				
3	Triacetatni dializator površine 1,9 m2	919002	KOS	800				
4	Triacetatni dializator površine 2,1 m2	919032	KOS	300				
5	Triacetatni dializator površine 2,5 m2	919003	KOS	500				

ŽIG IN PODPIS:

SPECIFIKACIJA ZAHTEV NAROČNIKA

Predmet JN: ***019 Dializni material 2027 - 2028***
002 Polinefron dializatorji (glej prilogo)

CPV: 33181200

Z.Š.	Naziv artikla	ident JN	EM	Razp. kol. za 12 mes	Pakir.	Proizvajalec	Naziv ponujenega artikla	Kataloška številka
1	Polinefron dializator površine 1,3 m2	919036	KOS	600				
2	Polinefron dializator površine 1,5 m2	919037	KOS	1.600				
3	Polinefron dializator površine 1,7 m2	919038	KOS	1.900				
4	Polinefron dializator površine 1,9 m2	919039	KOS	900				
5	Polinefron dializator površine 2,1 m2	919040	KOS	650				
6	Polinefron dializator površine 2,5 m2	919041	KOS	850				

ŽIG IN PODPIS:

PONUDNIK:

NAROČNIK UNIVERZITETNI KLINIČNI CENTER MARIBOR
Ljubljanska ulica 5, 2000 MARIBOR

Datum: 25.11.2026

SPECIFIKACIJA ZAHTEV NAROČNIKA

Predmet JN: ***019 Dializni material 2027 - 2028***
003 Polisulfonski dializatorji I (glej prilogo)

CPV: 33181200

Z.Š.	Naziv artikla	ident JN	EM	Razp. kol. za 12 mes	Pakir.	Proizvajalec	Naziv ponujenega artikla	Kataloška številka
1	Polisulfonski dializator I površine 1,6 m2	919010	KOS	2.700				
2	Polisulfonski dializator I površine 2,0 m2	919011	KOS	3.900				
3	Polisulfonski dializator I površine 2,3 m2	919012	KOS	2.400				

ŽIG IN PODPIS:

PONUDNIK:

NAROČNIK UNIVERZITETNI KLINIČNI CENTER MARIBOR
Ljubljanska ulica 5, 2000 MARIBOR

Datum: 25.11.2026

SPECIFIKACIJA ZAHTEV NAROČNIKA

Predmet JN: ***019 Dializni material 2027 - 2028***
004 Polisulfonski dializatorjil II (glej prilogo)

CPV: 33181200

Z.Š.	Naziv artikla	ident JN	EM	Razp. kol. za 12 mes	Pakir.	Proizvajalec	Naziv ponujenega artikla	Kataloška številka
1	Polisulfonski dializator II površina 1,5 m2	919134	KOS	400				
2	Polisulfonski dializator II površina 1,8 m2	919013	KOS	900				
3	Polisulfonski dializator II površina 2,1 m2	919014	KOS	600				

ŽIG IN PODPIS:

PONUDNIK:

NAROČNIK UNIVERZITETNI KLINIČNI CENTER MARIBOR
Ljubljanska ulica 5, 2000 MARIBOR

Datum: 25.11.2026

SPECIFIKACIJA ZAHTEV NAROČNIKA

Predmet JN: ***019 Dializni material 2027 - 2028***
005 Polietersulfonski dializatorji (glej prilogo)

CPV: 33181200

Z.Š.	Naziv artikla	ident JN	EM	Razp. kol. za 12 mes	Pakir.	Proizvajalec	Naziv ponujenega artikla	Kataloška številka
1	Polietersulfonski dializator površine 1,7 m2	919043	KOS	600				
2	Polietersulfonski dializator površine 2,0 m2	919044	KOS	600				

ŽIG IN PODPIS:

PONUDNIK:

NAROČNIK UNIVERZITETNI KLINIČNI CENTER MARIBOR
Ljubljanska ulica 5, 2000 MARIBOR

SPECIFIKACIJA ZAHTEV NAROČNIKA

Predmet JN: ***019 Dializni material 2027 - 2028***

006 Dializatorji z visoko prepustno membrano za odstranjevanje lahkih verig (glej prilogo)

CPV: 33181200

Z.Š.	Naziv artikla	ident JN	EM	Razp. kol. za 12 mes	Pakir.	Proizvajalec	Naziv ponujenega artikla	Kataloška številka
1	Dializator z visoko prepustno membrano za odstranjevanje lahkih verig površine 2,1 m2 (Theralite ali enakovredno)	919035	KOS	10				

ŽIG IN PODPIS:

PONUDNIK:

NAROČNIK UNIVERZITETNI KLINIČNI CENTER MARIBOR
Ljubljanska ulica 5, 2000 MARIBOR

Datum: 25.11.2026

SPECIFIKACIJA ZAHTEV NAROČNIKA

Predmet JN: ***019 Dializni material 2027 - 2028***
007 Filter za hemoadsorbcijo citokinov, 100% (glej prilogo)

CPV: 33181200

Z.Š.	Naziv artikla	ident JN	EM	Razp. kol. za 12 mes	Pakir.	Proizvajalec	Naziv ponujenega artikla	Kataloška številka
1	Adapter filtra za hemoadsorbcijo citokinov (Cytosorb 1500010011 ali enakovredno)	919120	KOS	150				
2	Adapter filtra za hemoadsorbcijo citokinov 3CPB (Cytosorb 1500030011 ali enakovredno)	919121	KOS	30				
3	Adsorber filter za hemoadsorbcijo citokinov (Cytosorb 30-0021 ali enakovredno)	919122	KOS	150				
4	Priming adapter za hemoadsorbcijo citokinov (Cytosorb 1500110011 ali enakovredno)	919123	KOS	150				

ŽIG IN PODPIS:

PONUDNIK:

NAROČNIK UNIVERZITETNI KLINIČNI CENTER MARIBOR
Ljubljanska ulica 5, 2000 MARIBOR

SPECIFIKACIJA ZAHTEV NAROČNIKA

Predmet JN: ***019 Dializni material 2027 - 2028***
008 Filtri za hemoperfuzijo (glej prilogo)

CPV: 33181200

Z.Š.	Naziv artikla	ident JN	EM	Razp. kol. za 12 mes	Pakir.	Proizvajalec	Naziv ponujenega artikla	Kataloška številka
1	Filtri za hemoperfuzijo. Ponudnik mora brezplačno ponuditi ustrezne podaljške za povezavo filtra z dializatorjem (krvno linijo z ustreznimi priključki).	919132	KOS	250				

ŽIG IN PODPIS:

PONUDNIK:

NAROČNIK UNIVERZITETNI KLINIČNI CENTER MARIBOR
Ljubljanska ulica 5, 2000 MARIBOR

Datum: 25.11.2026

SPECIFIKACIJA ZAHTEV NAROČNIKA

Predmet JN: ***019 Dializni material 2027 - 2028***
009 Trolumenski katetri (glej prilogo)

CPV: 33181200

Z.Š.	Naziv artikla	ident JN	EM	Razp. kol. za 12 mes	Pakir.	Proizvajalec	Naziv ponujenega artikla	Kataloška številka
1	Kateter, trolumenski, raven, 11 do 13.5 Fr, 15 cm	919029	KOS	50				
2	Kateter, trolumenski, raven, 11 do 13.5 Fr, 20 - 30 cm	919056	KOS	200				
3	Kateter, trolumenski, ukrivljen, 11 do 13.5 Fr, 15 cm	919030	KOS	50				

ŽIG IN PODPIS:

SPECIFIKACIJA ZAHTEV NAROČNIKA

Predmet JN: ***019 Dializni material 2027 - 2028***
010 Dvolumenski katetri (glej prilogo)

CPV: 33181200

Z.Š.	Naziv artikla	ident JN	EM	Razp. kol. za 12 mes	Pakir.	Proizvajalec	Naziv ponujenega artikla	Kataloška številka
1	Kateter z antimikrobno prevleko (po opisu), 14 Fr, 15 cm	919033	KOS	15				
2	Kateter, dvolumenski, pediatrični, raven, 8 Fr, 11 cm	919025	KOS	5				
3	Kateter, dvolumenski, pediatrični, raven, 9 Fr, 13 cm	919024	KOS	5				
4	Kateter, dvolumenski, predhodno ukrivljen , 11 do 13 Fr, 15 cm	919027	KOS	25				
5	Kateter, dvolumenski, predhodno ukrivljen, 11 do 13 Fr, 12 - 13 cm	919026	KOS	25				
6	Kateter, dvolumenski, predhodno ukrivljen, 11 do 13 Fr, 20 cm	919057	KOS	50				
7	Kateter, dvolumenski, raven, 11-13 Fr, 15 cm	919058	KOS	50				
8	Kateter, dvolumenski, raven, 11-13 Fr, 17-20 cm	919133	KOS	50				
9	Kateter, dvolumenski, raven, 11-13 Fr, 20 - 30 cm	919034	KOS	70				

ŽIG IN PODPIS:

PONUDNIK:

NAROČNIK UNIVERZITETNI KLINIČNI CENTER MARIBOR
Ljubljanska ulica 5, 2000 MARIBOR

Datum: 25.11.2026

SPECIFIKACIJA ZAHTEV NAROČNIKA

Predmet JN: ***019 Dializni material 2027 - 2028***
011 Tunelizirani dvolumenski katetri (glej prilogo)

CPV: 33141200

Z.Š.	Naziv artikla	ident JN	EM	Razp. kol. za 12 mes	Pakir.	Proizvajalec	Naziv ponujenega artikla	Kataloška številka
1	Tunelizirani dvolumenski katetri za dolgotrajni žilni pristop pri hemodializi, 14,5-16 Fr, primeren za anterogradno vstavitev, dolžine "tip do cuff": 19 cm, 23 cm, 27 do 28 cm, 31 do 33 cm. Ponuditi je potrebno vse dimenzije.	919135	KOS	40				
2	Tunelizirani dvolumenski katetri za dolgotrajni žilni pristop pri hemodializi, 14,5-16 Fr, primeren za retrogradno vstavitev, dolžine "tip do cuff": 19 cm, 23 cm, 28 cm, 33 cm. Ponuditi je potrebno vse dimenzije.	919136	KOS	40				
3	Tunelizirani dvolumenski katetri za dolgotrajni žilni pristop pri hemodializi, 14,5-16 Fr, primeren za retrogradno vstavitev, dolžine "tip do cuff": 55 cm.	919137	KOS	10				

ŽIG IN PODPIS:

PONUDNIK:

NAROČNIK UNIVERZITETNI KLINIČNI CENTER MARIBOR
Ljubljanska ulica 5, 2000 MARIBOR

SPECIFIKACIJA ZAHTEV NAROČNIKA

Predmet JN: ***019 Dializni material 2027 - 2028***
012 Igle za hemodializo

CPV: 33141200

Z.Š.	Naziv artikla	ident JN	EM	Razp. kol. za 12 mes	Pakir.	Proizvajalec	Naziv ponujenega artikla	Kataloška številka
1	Igla arterijska za hemodializo, 15G, premer 1,8 mm, dolžina 20 mm in 25 mm	919124	KOS	50				
2	Igla arterijska za hemodializo, 16G, premer 1,6 mm, dolžina 15 mm, 20 mm, 25 mm	919125	KOS	22.000				
3	Igla arterijska za hemodializo, 17G, premer 1,5 mm, dolžina 15 mm in 20 mm	919126	KOS	50				
4	Igla venska za hemodializo, 15G, premer 1,8 mm, dolžina 20 mm in 25 mm	919128	KOS	50				
5	Igla venska za hemodializo, 16G, premer 1,6 mm, dolžina 15 mm, 20 mm, 25 mm	919127	KOS	22.000				
6	Igla venska za hemodializo, 17G, premer 1,5mm dolžina 15mm in 20mm	919129	KOS	50				

ŽIG IN PODPIS:

PRILOGA K SPECIFIKACIJI ZAHTEV NAROČNIKA

DIALIZATORJI

Strokovne zahteve za membrane hemodializatorja:

1. TRIACETATNI DIALIZATORJI

SEMISINTETIČNA MODIFICIRANA CELULOZNA VISOKOPREPUSTNA MEMBRANA **(CELULOZA TRIACETAT**)

- efektivna površina membrane od 1,5 do 2,5 m2
- dovoljeno odstopanje površine membrane plus minus 0,1 m2
- semisintetična biokompatibilna membrana iz celuloza triacetata
- dializator mora omogočati hemodiafiltracijo
- ultrafiltracijski koeficient membrane (KUF) ≥ 35 ml/h/mmHg
- Sieving koeficient: - za vitamin B12 ≥ 0,9
  - za inulin ≥ 0,9
  - za mioglobin ≥ 0,6
  - za albumine ≤ 0,01
- debelina membrane: 15 mikrom
- izdelava membrane po nanotehnologiji
- sterilizacija z vodno paro ali gama žarki

Dializatorji površine 1,5 m2
Dializatorji površine 1,7 m2
Dializatorji površine 1,9 m2
Dializatorji površine 2,1 m2
Dializatorji površine 2,5 m2

2. POLINEFRON DIALIZATORJI

SINTETIČNA NECELULOZNA VISOKOPREPUSTNA MEMBRANA IZ **POLINEFRONA**

- efektivna površina membrane od 1,3 do 2,5 m2
- dovoljeno odstopanje površine membrane plus minus 0,1 m2
- dializator mora omogočati hemodiafiltracijo
- sintetična biokompatibilna membrana iz polinefrona
- brez prisotnosti bisfenola
-ultrafiltracijski koeficient membrane (KUF) ≥ 60 ml/h/mmHg
- Sieving koeficient: - za vitamin B12 ≥ 0,9
  - za inulin ≥ 0,9
  - za mioglobin ≥ 0,2
  - za albumine < 0,002
- debelina membrane: 40 mikrom
- izdelava membrane po nanotehnologiji
- sterilizacija z gama žarki ali vodno paro

Dializatorji površine 1,3 m2
Dializatorji površine 1,5 m2
Dializatorji površine 1,7 m2
Dializatorji površine 1,9 m2
Dializatorji površine 2,1 m2
Dializatorji površine 2,5 m2

3. POLISULFONSKI DIALIZATORJI I

SINTETIČNA NECELULOZNA VISOKOPREPUSTNA MEMBRANA IZ POLISULFONA

- efektivna površina membrane od 1,6 do 2,3 m2
- dovoljeno odstopanje površine membrane plus minus 0,1 m2
- sintetična biokompatibilna membrana iz polisulfona
- dializator mora omogočati hemodiafiltracijo
- ultrafiltracijski koeficient membrane (KUF) ≥ 45 ml/h/mmHg
- Sieving koeficient: - za b2 mikroglobulin ≥0,9
  - za inulin≥ 0,9
  - za albumine ≤ 0,001
  - za mioglobin ≥0,5
- debelina membrane: 35 mikrom
- izdelava membrane po nanotehnologiji
- sterilizacija z vodno paro

Dializatorji površine 1,6 m2
Dializatorji površine 2,0 m2
Dializatorji površine 2,3 m2

4. POLISULFONSKI DIALIZATORJI II

SINTETIČNA NECELULOZNA VISOKOPREPUSTNA VITAMIN E INTERAKTIVNA POLISULFONSKA MEMBRANA

- efektivna površina od 1,5 do 2,1 m2
- dovoljeno odstopanje površine membrane plus minus 0,1 m2
- dializator mora omogočati hemodiafiltracijo
- sintetična biokompatibilna vitamin E (vsebnost vitamina E vsaj 84 mg/m2)
- interaktivna polisulfonska membrana
- ultrafiltracijski koeficient membrane (KUF) ≥ 70 ml/h/mmHg
- Sieving koeficient: - za vitamin B12 ≥ 0,9
  - za inulin≥ 0,9
  - za b2-mikroglobulin ≥ 0,8
  - za mioglobin ≥ 0,3
  - za albumine ≤ 0,01
- debelina membrane: 45 mm
- izdelava membrane po nanotehnologiji
- sterilizacija z vodno paro ali gama žarki

Dializatorji površine 1,5 m2
Dializatorji površine 1,8 m2
Dializatorji površine 2,1 m2

5. POLIETERSULFONSKI DIALIZATORJI

SINTETIČNA NECELULOZNA VISOKOPREPUSTNA MEMBRANA IZ POLIETERSULFONA

- efektivna površina od 1,7 do 2,1 m2
- dovoljeno odstopanje površine membrane plus minus 0,1 m2
- sintetična biokompatibilna membrana iz polietersulfona, asimetrična, 3-slojna prstna struktura membrane
- brez prisotnosti bisfenola v ohišju in membrani

- dializator mora omogočati izvedbo HDx (odstranjevanje srednje velikih in velikih molekul)
- ultrafiltracijski koeficient membrane > 45 ml/h/mmHg
- Sieving koeficient: - za vitamin B12 ≥ 0,95
  - za inulin ≥ 0,95
  - za b2-mikroglobulin ≥ 0,95
  - za mioglobin ≥ 0,85
  - za albumine ≤ 0,01
- debelina membrane: 35 – 40 mikrom
- izdelava membrane po nanotehnologiji
- sterilizacija z vodno paro oz. gama žarki

Dializatorji površine 1,7 m2
Dializatorji površine 2,0 m2

6. DIALIZATORJI Z VISOKO PREPUSTNO MEMBRANO ZA ODSTRANJEVANJE LAHKIH VERIG

SINTETIČNA NECELULOZNA VISOKOPREPUSTNA MEMBRANA IZ POLISULFONA / POLIVINILPIROLIDONA

- efektivna površina membrane 2,1 m2
- dovoljeno odstopanje površine membrane – 0,1m2
- sintetična biokompatibilna membrana iz polisulfona/polivinilpirolidona
- ultrafiltracijski koeficient membrane (KUF) ≥ 50 ml/h/mmHg
- prepustnost membrane za molekule z molekulsko maso do velikosti 45.000 Daltonov - - debelina membrane: 50 mikrom
- izdelava membrane po nanotehnologiji
- sterilizacija z vodno paro
- Theralite ali enakovredno

7. FILTER ZA HEMOADSORBCIJO CITOKINOV, 100% skupina

Strokovne zahteve membrane filtra za hemoadsorbcijo citokinov:

- uporaben za zdravljenje bolnikov s hudo sepso, septičnim šokom, akutno okvaro pljuč/ARDS, opeklinami, hudim nekrotizantnim pankreatitisiom, med in po operaciji na srcu, hudih poškodbah
- adsorber za enkratno uporabo učinkovito izventelesno odstranjuje citokine ter metabolite z molekulsko maso do 55.000 Daltonov (npr. mioglobin, bilirubin, žolčne kisline, prosti hemoglobin, amoniak, interlevkine)
- omogoča pretok krvi 100-700 ml/min •
- možna uporaba heparina ali natrijevega citrata kot antikoagulacijsko sredstvo
- biokompatibilen brez potrebe po dodatnih sredstvih •
- sterilizacija z gama žarki
- volumen 300 mL
- maksimalni izventelesni krvni volumen 150 ml
- za »priming« naj se izpere s fiziološko raztopino, postopek naj bo čim krajši, do 15 minut
- trajanje zdravljenja z enim adsorberjem do 24 ur
- Cytosorb ali enakovredno

Pripadajoč material za vsako membrano:

- • Adapter Cytosorb ali enakovredno
- • Adapter Cytosorb priming ali enakovredno

8. FILTRI ZA HEMOPERFUZIJO

- za odstranjevanje srednjih in velikih uremičnih toksinov in toksinov, vezanih na proteine - površina vezave molekul > 15.000 m2
- adsorbcijski volumen 130 ml
- biokompatibilni
- stiren divinil benzen kopolimeri
- sterilizacija z gama žarki

Ponudnik mora brezplačno ponuditi ustrezne podaljške za povezavo filtra z dializatorjem (krvno linijo z ustreznimi priključki).

KATETRI ZA HEMODIALIZO

9. TROLUMENSKI HEMODIALIZNI KATETRI ZA KRATKOTRAJNI ŽILNI DOSTOP

Splošne strokovne zahteve:

Vsak posamezen kateter mora biti v sterilnem setu za 1x uporabo, ki naj vsebuje trolumenski kateter (raven ali predukrivljen) zahtevane dolžine z mehkimi stiščki, iglo za uvajanje, uvajalno žico (graduirano po dolžini, npr. 10, 20, 30, 35, 40, 50 cm) tipa J z mehkim koncem, dilatator ter zamaške. Ponudniki lahko v setu ponudijo tudi skalpel. Polnilni volumen katetra mora biti jasno in vidno označen za »arterijski«, »venski« ter osrednji krak. Vsak kateter mora biti radiopačen in kompatibilen s heparinom, tkivnim aktivatorjem plazminogena, taurolidinom, urokinazo ali 4 - 46,7% citratom kot polnilno tekočino v interdializnem času.

Ident 919029
Kateter, **trolumenski, raven**, iz biokompatibilnega mehkega poliuretana ali silikona, trije neodvisni okrogli lumni po celi dolžini za doseganje ustreznega laminarnega pretoka, mehko koni□o, ki zagotavlja čim manjšo re□irkula□ijo krvi; s stranskimi luknji□ami, oz. da je konica katetra postopoma zožana v stožčasto obliko, namesto da bi bila ravna ali stopničasta. Premer katetra **11-13.5 FR, dolžine 15 cm**.

Ident 919056
Kateter, **trolumenski, raven**, iz biokompatibilnega mehkega poliuretana ali silikona, trije neodvisni okrogli lumni po celi dolžini za doseganje ustreznega laminarnega pretoka, mehko konico, ki zagotavlja čim manjšo re□irkula□ijo krvi; s stranskimi luknji□ami, oz. da je konica katetra postopoma zožana v stožčasto obliko, namesto da bi bila ravna ali stopničasta. Premer katetra **11-13.5 FR, dolžine 20-30 cm**.

Ident 919030
Kateter, **trolumenski, ukrivljen**, iz biokompatibilnega mehkega poliuretana ali silikona, trije neodvisni okrogli lumni po celi dolžini za doseganje ustreznega laminarnega pretoka, mehko koni□o, ki zagotavlja čim manjšo re□irkula□ijo krvi; s stranskimi luknji□ami, oz. da je konica katetra postopoma zožana v stožčasto obliko, namesto da bi bila ravna ali stopničasta. Premer katetra **11-13.5 FR, dolžine 15 cm**.

10. DVOLUMENSKI HEMODIALIZNI KATETRI ZA KRATKOTRAJNI IN DOLGOTRAJNI ŽILNI DOSTOP:

Splošne strokovne zahteve:

Vsak posamezen kateter mora biti v sterilnem setu za 1x uporabo, ki naj vsebuje dvolumenski kateter (raven ali predukrivljen) zahtevane dolžine z dvema mehkima stiščkoma, iglo za uvajanje, uvajalno žico (graduirano po dolžini, npr. 10, 20, 30, 40, 50 cm) tipa J z mehkim koncem, dilatator ter zamaške. Zaželeno je, da je v setu tudi skalpel. Polnilni volumen katetra mora biti jasno in vidno označen za »arterijski« in »venski« krak. Vsak kateter mora biti radiopačen in njegovo polnjenje mora biti kompatibilno s heparinom, tkivnim aktivatorjem plazminogena, taurolidinom, urokinazo ali 4 - 46,7% citratom kot polnilno tekočino v interdializnem času.

Ident 919025

Kateter **dvolumenski**, **pediatrični**, **raven**, iz fleksibilnega biokompatibilnega mehkega poliuretana ali silikona; odporen na prepogibanje; ima naj mehko konico, ki zagotavlja čim manjšo recirkulacijo krvi; s stranskimi luknjicami, rotacijskim šivnim obročkom, **premer katetra 8 FR, dolžine 11 cm.**

Ident 919024

Kateter **dvolumenski, pediatrični, raven**, iz fleksibilnega biokompatibilnega mehkega poliuretana ali silikona; odporen na prepogibanje; ima naj mehko konico, ki zagotavlja čim manjšo recirkulacijo krvi; s stranskimi luknjicami, rotacijskim šivnim obročkom, **premer katetra 9 FR, dolžine 13 cm.**

Ident 919026

Kateter, **dvolumenski, predhodno ukrivljen**, iz biokompatibilnega termosenzitivnega poliuretana ali silikona; dva neodvisna okrogla lumna; prevlečen z antibakterijskim dodatkom bizmuta za zmanjšano kolonizacijo bakterij ter manj trombotičnih zapletov; **premer katetra 11-13 FR, dolžine 12-13 cm.**

Ident 919027

Kateter, **dvolumenski, predhodno ukrivljen,** iz biokompatibilnega termosenzitivnega poliuretana; dva neodvisna okrogla lumna**;** visokopretočni ali stopničaste konice, **premer katetra 11-13 FR, dolžine 15 cm.**

Ident 919057

Kateter, **dvolumenski, predhodno ukrivljen,** iz biokompatibilnega termosenzitivnega poliuretana; dva neodvisna okrogla lumna**;** visokopretočni ali stopničaste konice, **premer katetra 11-13 FR, dolžine 20 cm.**

Ident 919058

Kateter, **dvolumenski, raven,** zaprt sistem za vensko punkcijo z uporabo stranske valvule ali stopničaste konice, visokopretočne; omogoča naj hitro in enostavno kontrolo pozicije katetra ter korekcijo njegovega položaja s pomočjo intraatrijskega EKG odvoda na mestu vstavitve**; premer katetra 11-13 FR, dolžine 15 cm.**

Ident 919133

Kateter, **dvolumenski, raven,** zaprt sistem za vensko punkcijo z uporabo stranske valvule ali stopničaste konice, visokopretočne; omogoča naj hitro in enostavno kontrolo pozicije

katetra ter korekcijo njegovega položaja s pomočjo intraatrijskega EKG odvoda na mestu vstavitve**; premer katetra 11-13 FR, dolžine 17-20 cm.**

Ident 919034

Kateter, **dvolumenski, raven,** zaprt sistem za vensko punkcijo z uporabo stranske valvule ali stopničaste konice, visokopretočen; omogoča naj hitro in enostavno kontrolo pozi□je katetra ter korekcijo njegovega položaja s pomočjo intraatrijskega EKG odvoda na mestu vstavitve**; premer katetra-11-13 FR, dolžine 20-30 cm.**

Ident 919033

Kateter z antimikrobno prevleko klorheksidina in srebrovega sulfadiazina, **dvolumenski, predukrivljen**, iz fleksibilnega biokompatibilnega poliuretana, mehke konice, s stranskimi luknjicami, rotacijskim šivnim obročkom, pretok krvi do 400 ml/min ob nizkem venskem pritisku, **premer katetra 14 FR, dolžine 15 cm**. Set mora vsebovati brizgo, ki ima v batu luknjo oz. tunel, skozi katerega se uvajalna žica uvede direktno v centralno veno.

11. TUNELIZIRANI DVOLUMENSKI KATETRI ZA DOLGOTRAJNI ŽILNI PRISTOP PRI HEMODIALIZI, PRIMEREN ZA ANTEROGRADNO OZIROMA RETROGRADNO VSTAVITEV:

Splošne strokovne zahteve:

- iz biokompatibilnega, radiopačnega materiala, primernega za dolgotrajno uporabo;
- dva ločena lumna za odvzem in vračanje krvi, z zasnovo, ki omogoča učinkovit pretok, zanesljivo aspiracijo in vračanje krvi ter zmanjšuje možnost re□irkula□je;
- simetrično oziroma funkcionalno oblikovana konica katetra, ki omogoča učinkovit pretok krvi in zmanjšuje možnost re□irkula□je;
- primeren za hemodializo z visokimi pretoki krvi (vsaj do 400 ml/min) skladno s tehničnimi lastnostmi in navodili proizvajal□a;
- opremljen s subkutanim cuffom za stabilizacijo in vraščanje v podkožje ter z ustreznimi elementi za varno fiksa□jo in zapiranje lumnov;
- odporen proti pregibanju oziroma zaprtju lumnov pri običajni uporabi;
- primeren za tunelizirano implanta□jo in dolgotrajno uporabo;
- velikost oziroma premer katetra **14,5–16 Fr**, na voljo v različnih dolžinah (glej spodaj) za prilagoditev anatomiji bolnika;
- primeren za predvideni način vstavitve (aterogradna ali retrogradna vstavitev) in kompatibilen z ustreznim uvajalnim sistemom;
- skladen z veljavnimi zahtevami za medicinske pripomočke in namenjen uporabi pri hemodializi.

Ident 919135

Anterogradna vstavitev, vsi **14,5-16 Fr**

Dolžina "tip do cuff" 19 cm	10 kom
Dolžina "tip do cuff" 23 cm	10 kom
Dolžina "tip do cuff" 27 do 28 cm	10 kom
Dolžina "tip do cuff" 31 do 33 cm	10 kom

Ident 919136

Retrogradna vstavitev, vsi **14,5-16 Fr**

Dolžina "tip do cuff" 19 cm	10 kom
Dolžina "tip do cuff" 23 cm	10 kom
Dolžina "tip do cuff" 28 cm	10 kom
Dolžina "tip do cuff" 33 cm	10 kom

Ident 919137

Retrogradna vstavitev, vsi **14,5-16 Fr**

Dolžina "tip do cuff" 55 cm	10 kom

PONUDNIK:

NAROČNIK UNIVERZITETNI KLINIČNI CENTER MARIBOR
Ljubljanska ulica 5, 2000 MARIBOR

Datum: 25.11.2026
Stran: 1

SPECIFIKACIJA PONUDBE S CENAMI - za 1. obdobje

Predmet JN: ***019 Dializni material 2027 - 2028***
001 Triacetatni dializatorji (glej prilogo)

CPV: 33181200

Naziv artikla	ident JN	Predv. količ.	EM	Cena brez DDV	DDV%	Vrednost brez DDV	Proizvajalec
Triacetatni dializator površine 1,5 m2	919031	300	KOS				
Triacetatni dializator površine 1,7 m2	919001	1.900	KOS				
Triacetatni dializator površine 1,9 m2	919002	800	KOS				
Triacetatni dializator površine 2,1 m2	919032	300	KOS				
Triacetatni dializator površine 2,5 m2	919003	500	KOS				

VREDNOST SKUPAJ: **5** **0,00 €**

ŽIG IN PODPIS:

PONUDNIK:

NAROČNIK UNIVERZITETNI KLINIČNI CENTER MARIBOR
Ljubljanska ulica 5, 2000 MARIBOR

SPECIFIKACIJA PONUDBE S CENAMI - za 1. obdobje

Predmet JN: ***019 Dializni material 2027 - 2028***
002 Polinefron dializatorji (glej prilogo)

CPV: 33181200

Naziv artikla	ident JN	Predv. količ.	EM	Cena brez DDV	DDV%	Vrednost brez DDV	Proizvajalec
Polinefron dializator površine 1,3 m2	919036	600	KOS				
Polinefron dializator površine 1,5 m2	919037	1.600	KOS				
Polinefron dializator površine 1,7 m2	919038	1.900	KOS				
Polinefron dializator površine 1,9 m2	919039	900	KOS				
Polinefron dializator površine 2,1 m2	919040	650	KOS				
Polinefron dializator površine 2,5 m2	919041	850	KOS				

VREDNOST SKUPAJ:	**6**	**0,00 €**

ŽIG IN PODPIS:

SPECIFIKACIJA PONUDBE S CENAMI - za 1. obdobje

Predmet JN: ***019 Dializni material 2027 - 2028***
003 Polisulfonski dializatorji I (glej prilogo)

CPV: 33181200

Naziv artikla	ident JN	Predv. količ.	EM	Cena brez DDV	DDV%	Vrednost brez DDV	Proizvajalec
Polisulfonski dializator I površine 1,6 m2	919010	2.700	KOS				
Polisulfonski dializator I površine 2,0 m2	919011	3.900	KOS				
Polisulfonski dializator I površine 2,3 m2	919012	2.400	KOS				

VREDNOST SKUPAJ:	**3**	**0,00 €**

ŽIG IN PODPIS:

SPECIFIKACIJA PONUDBE S CENAMI - za 1. obdobje

Predmet JN: ***019 Dializni material 2027 - 2028***
004 Polisulfonski dializatorjil II (glej prilogo)

CPV: 33181200

Naziv artikla	ident JN	Predv. količ.	EM	Cena brez DDV	DDV%	Vrednost brez DDV	Proizvajalec
Polisulfonski dializator II površina 1,5 m2	919134	400	KOS				
Polisulfonski dializator II površina 1,8 m2	919013	900	KOS				
Polisulfonski dializator II površina 2,1 m2	919014	600	KOS				

VREDNOST SKUPAJ:	**3**	**0,00 €**

ŽIG IN PODPIS:

PONUDNIK:

NAROČNIK UNIVERZITETNI KLINIČNI CENTER MARIBOR
Ljubljanska ulica 5, 2000 MARIBOR

SPECIFIKACIJA PONUDBE S CENAMI - za 1. obdobje

Predmet JN: ***019 Dializni material 2027 - 2028***
005 Polietersulfonski dializatorji (glej prilogo)

CPV: 33181200

Naziv artikla	ident JN	Predv. količ.	EM	Cena brez DDV	DDV%	Vrednost brez DDV	Proizvajalec
Polietersulfonski dializator površine 1,7 m2	919043	600	KOS				
Polietersulfonski dializator površine 2,0 m2	919044	600	KOS				

VREDNOST SKUPAJ:	**2**	**0,00 €**

ŽIG IN PODPIS:

PONUDNIK:

NAROČNIK UNIVERZITETNI KLINIČNI CENTER MARIBOR
Ljubljanska ulica 5, 2000 MARIBOR

SPECIFIKACIJA PONUDBE S CENAMI - za 1. obdobje

Predmet JN: ***019 Dializni material 2027 - 2028***
006 Dializatorji z visoko prepustno membrano za odstranjevanje lahkih verig (glej prilogo)

CPV: 33181200

Naziv artikla	ident JN	Predv. količ.	EM	Cena brez DDV	DDV%	Vrednost brez DDV	Proizvajalec
Dializator z visoko prepustno membrano za odstranjevanje lahkih verig površine 2,1 m2 (Theralite ali enakovredno)	919035	10	KOS				

VREDNOST SKUPAJ: **1** **0,00 €**

ŽIG IN PODPIS:

PONUDNIK:

NAROČNIK UNIVERZITETNI KLINIČNI CENTER MARIBOR
Ljubljanska ulica 5, 2000 MARIBOR

SPECIFIKACIJA PONUDBE S CENAMI - za 1. obdobje

Predmet JN: ***019 Dializni material 2027 - 2028***
007 Filter za hemoadsorbcijo citokinov, 100% (glej prilogo)

CPV: 33181200

Naziv artikla	ident JN	Predv. količ.	EM	Cena brez DDV	DDV%	Vrednost brez DDV	Proizvajalec
Adapter filtra za hemoadsorbcijo citokinov (Cytosorb 1500010011 ali enakovredno)	919120	150	KOS				
Adapter filtra za hemoadsorbcijo citokinov 3CPB (Cytosorb 1500030011 ali enakovredno)	919121	30	KOS				
Adsorber filter za hemoadsorbcijo citokinov (Cytosorb 30-0021 ali enakovredno)	919122	150	KOS				
Priming adapter za hemoadsorbcijo citokinov (Cytosorb 1500110011 ali enakovredno)	919123	150	KOS				

VREDNOST SKUPAJ: **4** **0,00 €**

ŽIG IN PODPIS:

PONUDNIK:

NAROČNIK UNIVERZITETNI KLINIČNI CENTER MARIBOR
Ljubljanska ulica 5, 2000 MARIBOR

SPECIFIKACIJA PONUDBE S CENAMI - za 1. obdobje

Predmet JN: ***019 Dializni material 2027 - 2028***
008 Filtri za hemoperfuzijo (glej prilogo)

CPV: 33181200

Naziv artikla	ident JN	Predv. količ.	EM	Cena brez DDV	DDV%	Vrednost brez DDV	Proizvajalec
Filtri za hemoperfuzijo. Ponudnik mora brezplačno ponuditi ustrezne podaljške za povezavo filtra z dializatorjem (krvno linijo z ustreznimi priključki).	919132	250	KOS				

VREDNOST SKUPAJ: **1** **0,00 €**

ŽIG IN PODPIS:

PONUDNIK:

NAROČNIK UNIVERZITETNI KLINIČNI CENTER MARIBOR
Ljubljanska ulica 5, 2000 MARIBOR

SPECIFIKACIJA PONUDBE S CENAMI - za 1. obdobje

Predmet JN: ***019 Dializni material 2027 - 2028***
009 Trolumenski katetri (glej prilogo)

CPV: 33181200

Naziv artikla	ident JN	Predv. količ.	EM	Cena brez DDV	DDV%	Vrednost brez DDV	Proizvajalec
Kateter, trolumenski, raven, 11 do 13.5 Fr, 15 cm	919029	50	KOS				
Kateter, trolumenski, raven, 11 do 13.5 Fr, 20 - 30 cm	919056	200	KOS				
Kateter, trolumenski, ukrivljen, 11 do 13.5 Fr, 15 cm	919030	50	KOS				

VREDNOST SKUPAJ:	**3**	**0,00 €**

ŽIG IN PODPIS:

PONUDNIK:

NAROČNIK UNIVERZITETNI KLINIČNI CENTER MARIBOR
Ljubljanska ulica 5, 2000 MARIBOR

Datum: 25.11.2026

SPECIFIKACIJA PONUDBE S CENAMI - za 1. obdobje

Predmet JN: ***019 Dializni material 2027 - 2028***
010 Dvolumenski katetri (glej prilogo)

CPV: 33181200

Naziv artikla	ident JN	Predv. količ.	EM	Cena brez DDV	DDV%	Vrednost brez DDV	Proizvajalec
Kateter z antimikrobno prevleko (po opisu), 14 Fr, 15 cm	919033	15	KOS				
Kateter, dvolumenski, pediatrični, raven, 8 Fr, 11 cm	919025	5	KOS				
Kateter, dvolumenski, pediatrični, raven, 9 Fr, 13 cm	919024	5	KOS				
Kateter, dvolumenski, predhodno ukrivljen , 11 do 13 Fr, 15 cm	919027	25	KOS				
Kateter, dvolumenski, predhodno ukrivljen, 11 do 13 Fr, 12 - 13 cm	919026	25	KOS				
Kateter, dvolumenski, predhodno ukrivljen, 11 do 13 Fr, 20 cm	919057	50	KOS				
Kateter, dvolumenski, raven, 11-13 Fr, 15 cm	919058	50	KOS				
Kateter, dvolumenski, raven, 11-13 Fr, 17-20 cm	919133	50	KOS				
Kateter, dvolumenski, raven, 11-13 Fr, 20 - 30 cm	919034	70	KOS				

VREDNOST SKUPAJ: **9** **0,00 €**

ŽIG IN PODPIS:

PONUDNIK:

NAROČNIK UNIVERZITETNI KLINIČNI CENTER MARIBOR
Ljubljanska ulica 5, 2000 MARIBOR

Datum: 25.11.2026

SPECIFIKACIJA PONUDBE S CENAMI - za 1. obdobje

Predmet JN: ***019 Dializni material 2027 - 2028***
011 Tunelizirani dvolumenski katetri (glej prilogo)

CPV: 33141200

Naziv artikla	ident JN	Predv. količ.	EM	Cena brez DDV	DDV%	Vrednost brez DDV	Proizvajalec
Tunelizirani dvolumenski katetri za dolgotrajni žilni pristop pri hemodializi, 14,5-16 Fr, primeren za anterogradno vstavitev, dolžine "tip do cuff": 19 cm, 23 cm, 27 do 28 cm, 31 do 33 cm. Ponuditi je potrebno vse dimenzije.	919135	40	KOS				
Tunelizirani dvolumenski katetri za dolgotrajni žilni pristop pri hemodializi, 14,5-16 Fr, primeren za retrogradno vstavitev, dolžine "tip do cuff": 19 cm, 23 cm, 28 cm, 33 cm. Ponuditi je potrebno vse dimenzije.	919136	40	KOS				
Tunelizirani dvolumenski katetri za dolgotrajni žilni pristop pri hemodializi, 14,5-16 Fr, primeren za retrogradno vstavitev, dolžine "tip do cuff": 55 cm.	919137	10	KOS				

VREDNOST SKUPAJ: **3** **0,00 €**

ŽIG IN PODPIS:

PONUDNIK:

NAROČNIK UNIVERZITETNI KLINIČNI CENTER MARIBOR
Ljubljanska ulica 5, 2000 MARIBOR

SPECIFIKACIJA PONUDBE S CENAMI - za 1. obdobje

Predmet JN: ***019 Dializni material 2027 - 2028***
012 Igle za hemodializo

CPV: 33141200

Naziv artikla	ident JN	Predv. količ.	EM	Cena brez DDV	DDV%	Vrednost brez DDV	Proizvajalec
Igla arterijska za hemodializo, 15G, premer 1,8 mm, dolžina 20 mm in 25 mm	919124	50	KOS				
Igla arterijska za hemodializo, 16G, premer 1,6 mm, dolžina 15 mm, 20 mm, 25 mm	919125	22.000	KOS				
Igla arterijska za hemodializo, 17G, premer 1,5 mm, dolžina 15 mm in 20 mm	919126	50	KOS				
Igla venska za hemodializo, 15G, premer 1,8 mm, dolžina 20 mm in 25 mm	919128	50	KOS				
Igla venska za hemodializo, 16G, premer 1,6 mm, dolžina 15 mm, 20 mm, 25 mm	919127	22.000	KOS				
Igla venska za hemodializo, 17G, premer 1,5mm dolžina 15mm in 20mm	919129	50	KOS				

VREDNOST SKUPAJ:	**6**	**0,00 €**

ŽIG IN PODPIS:

ČRTNE KODE ARTIKLOV

Zaporedna številka	Ident JN (obvezen podatek)	Naziv artikla (obvezen podatek)	Kataloška številka artikla (REF.ŠT.)	ČRTNA KODA PAKIRANJA ARTIKLA (obvezen podatek) Slika 1 (package) GTIN=28717648176689 (zapis številke mora biti v formatu TEXT »število shranjeno kot besedilo«): 28717648176689	ČRTNA KODA POSAMEZNEGA ARTIKLA V PAKIRANJU (v kolikor obstaja) Slika 2 (Primary) GTIN=08717648176685 (zapis številke mora biti v formatu TEXT »število shranjeno kot besedilo« 08717648176685 Če črtna koda ne obstaja, vpišite 0.	Tip kode (opišite: GTIN, EAN, ostalo) Opomba: Če ne gre za medicinske pripomočke velja tudi EAN, ali ostali tipi kod, ki so berljive s čitalcem črtnih kod. POMEMBNO: Črtne kode bomo vnesli preko kataloške številke v sistem že pred dejansko dobavo.

Opomba: Če dobavitelj ne posreduje vseh podatkov in je to naknadno ugotovljeno v skladišču, mora na poziv skladišča nemudoma posredovati sliko artikla s črtnimi kodami (pakiranje in posamezno pakiranje).

Primer materiala (vir podatkov): https://accessgudid.nlm.nih.gov/

DEVICE: HI-TORQUE COMMAND (08717648176685)

DEVICE RECORD HISTORY DOWNL

VIEW ALL SECTIONS | CLOSE ALL SECTIONS

DEVICE IDENTIFIER (DI) INFORMATION

Brand Name: HI-TORQUE COMMAND
Version or Model: 2078175
Commercial Distribution Status: In Commercial Distribution
Catalog Number: 2078175
Company Name: ABBOTT VASCULAR INC.
Device Description: Hi-Torque Command ES Guide Wire .014" 300 cm

Primary DI Number: 08717648176685
Issuing Agency: GS1
Commercial Distribution End Date:
Device Count: 1
Labeler D-U-N-S® Number*: 964569052 *Terms of Use

CLOSE

DEVICE CHARACTERISTICS
DEVICE RECORD STATUS
ALTERNATIVE AND ADDITIONAL IDENTIFIERS

PACKAGE DI [?]

Package DI Number	Quantity per Package	Contains DI Package	Package Discontinue Date	Package Status	Package Type
28717648176689	5	08717648176685		In Commercial Distribution	Case

Slika 1 (*PACKAGE): ŠKATLA S 5 KOMADI (GTIN=28717648176689)



Slika 2 (PRIMARY): POSAMEZNI KOMAD iz škatle (GTIN=08717648176685)**



ŠTEVILKA OKVIRNEGA SPORAZUMA IN KUPOPRODAJNE POGODBE:				**DOBAVITELJ:**		
ZAP.ŠT.	**IDENT JN** (obvezen podatek)	**NAZIV ARTIKLA** (obvezen podatek)	**KATALOŠKA ŠTEVILKA ARTIKLA (REF.ŠT.)** (obvezen podatek)	**ČRTNA KODA PAKIRANJA ARTIKLA** (obvezen podatek)	**ČRTNA KODA POSAMEZNEGA ARTIKLA V PAKIRANJU** (obvezen podatek, v kolikor obstaja)	**TIP KODE (opišite: GTIN,**
				Če črtna koda ne obstaja, pustite zapis 0.		
				(NE SPREMINJAJ FORMATA - zapis številke mora biti v formatu TEXT »število shranjeno kot besedilo«)		
PRIMER	967782	HI-TOURQUE COMMA	2078175	28717648176689	8717648176685	GTIN
1			0	0	0	
2			0	0	0	
3			0	0	0	
4			0	0	0	
5			0	0	0	
6			0	0	0	
7			0	0	0	
8			0	0	0	
9			0	0	0	
10			0	0	0	
11			0	0	0	
12			0	0	0	
13			0	0	0	
14			0	0	0	
15			0	0	0	
16			0	0	0	
17			0	0	0	
18			0	0	0	
19			0	0	0	
22			0	0	0	
23			0	0	0	
24			0	0	0	
25			0	0	0	
26			0	0	0	
27			0	0	0	
28			0	0	0	
29			0	0	0	
30			0	0	0	

Naziv gospodarskega subjekta: ……..

Sedež (naslov) gospodarskega subjekta: ……..

IZJAVA V ZVEZI Z OMEJEVALNIMI UKREPI

Pod materialno in kazensko odgovornostjo izjavljamo, da nismo v enem od spodaj navedenih položajev, ki jih opredeljuje prvi odstavek 5k člena UREDBE SVETA (EU) 2022/576 z dne 8. aprila 2022 o spremembi Uredbe (EU) št. 833/2014 o omejevalnih ukrepih zaradi delovanja Rusije, ki povzroča destabilizacijo razmer v Ukrajini:

a) ruski državljan ali fizična ali pravna oseba, subjekt ali organ s sedežem v Rusiji;
b) pravna oseba, subjekt ali organ, katerega več kot 50-odstotni delež je v neposredni ali posredni lasti subjekta iz točke (a) tega odstavka, ali
c) fizična ali pravna oseba, subjekt ali organ, ki deluje v imenu ali po navodilih subjekta iz točke (a) ali (b) tega odstavka.

Ta obrazec je sestavni del ponudbe, s katero se prijavljamo za javno naročilo »**DIALIZNI MATERIAL**«.

Kraj:

Ime in priimek odgovorne osebe gospodarskega subjekta:

Datum:

Žig

_____

Podpis odgovorne osebe